京城日報
朝刊夕刊共十二頁
本紙定價 一部金六錢 一個月金一圓廿錢 郵送料共一個月金一圓五十錢 廣告料 五號十五字詰一行金一圓五十錢
發行編輯兼印刷人 嶋元勸
京城府太平通一丁目三十一番地 京城日報社
振替京城一〇七番

後任駐獨大使に 大島中將を再起用
一兩日中に親任式執行

大島中將

【東京電話】松岡外相は日、獨、伊樞軸結成以來の國際情勢の變化に對應するため駐獨大使の更迭を決意し、かねて來栖大使の後任詮衡中のところ、この度元駐獨大使大島浩中將を再起用するに內定、獨政府にアグレマンを請求してゐたが、十九日到着したので一兩日中に宮中の御都合を伺ひ、大島大使の親任式を執り行はせられる豫定である

三國同盟陰の功勞者

【東京電話】日、獨、伊三國同盟により更に緊密の度を加へた日、獨兩國關係の新段階に對處すべき重大任務を負ふ新駐獨大使として元駐獨大使陸軍中將大島浩氏が返り咲いた、現在の日獨關係の現狀から見て駐獨大使として大島中將はその經歷手腕から見て唯一無二の適任者であるといつても過言ではあるまい

日、獨、伊樞軸結成を目指してなした氏の努力と信念とは今日に至るまで一貫して些かの弛みも見せてゐない、その駐獨大使當時には白鳥駐伊大使と共に屢々政府に日、獨、伊同盟締結を進言して止まなかつたが昨年八月の獨ソ不可侵協定成立により平沼內閣總辭職と共に遂にその主張も破れ、次の阿部內閣の野村外相により歸朝命令を發せられたのである

歸朝するや同中將は直ちに辭表を提出し、丸腰となつて樞軸論を强く主張して廻つてゐたのであるが九月漸く成立した日獨伊三國同盟は同中將多年の信念が實現したものであると同時にこれが締結に當つては矢張り白鳥顧問とともに陰の人として大いに力があつたのである、松岡外相との關係は三國同盟締結當時の同中將の活躍から結ばれたものであり、今回の大使內定は寧ろ白鳥顧問の松岡外相に對する推薦の結果と見られる

松岡外相は一度大島氏に駐獨大使就任を交渉したが拒絕され、そのまゝになつてゐたところ三國同盟成立により新たにその更迭の必要性が增加し急速にその實現を迫られるに至つたので、松岡外相は再三同中將に交渉したが、同中將としては獨自の對獨外交方針もあり容易に引受けなかつた

せての交渉の結果、十二日大島中將自身近衞首相の膝下を叩いた上、松岡外相との間に完全な意見の一致を見たので、二度の勤めに乘り出すことを受諾したのである、なほ同中將は岐阜縣出身、當年五十五歲、貴族院議員大島健一中將の長男である

新春宮中の諸御儀

【東京電話】昭和十六年新春宮中に行はれる諸儀式次第は十九日左の如く仰出されたが、新年宴會、有位華族の賜饌は時局下御中止あらせられ、諸儀式參列者服裝は通常服又は軍裝、女子は通常服又は袿袴通常服となつてゐる、又一月八日陸軍始の觀兵式は代々木練兵場において行はせられるが、同日午前九時卅五分宮城御出門、行幸あらせられる旨同時に仰出された

諸御儀次第左の如し

一月一日　四方拜、歲旦祭、晴御膳、皇族方の拜賀、近衞首相以下有資格者拜賀、外國使臣、同夫人の拜賀
一月三日　晴御膳、元始祭
一月四日　政始
一月五日　新年宴會行はせられず、有位華族へ賜饌あらせられず
一月八日　陸軍始、大宮御所へ[illegible]

[illegible]廠、昌閘を猛爆

中央儲備銀行創設
國府の金融・經濟基礎確立

【南京十九日同盟】國民政府は南京還都以來速かに金融の基礎を確立し、民生の安定、經濟產業の振興を圖るべく行政院財政部內に中央銀行籌備委員會を設置し、中央銀行の創設及び幣制の統一に關する具體案を練りつゝあつたが、このほどそれぞれ草案を行政院會議及び中央政治委員會議を經、更に汪主席の決裁を經て愈々正式決定を見るに至つたので、十九日午後六時國民政府より

一、中央儲備銀行法　一、財政部令　一、整理舊幣暫行條例　一、外匯基金管理委員會章程

を發表した、なほこれと同時に周佛海財政部長の聲明書並に新銀行總裁周佛海、副總裁錢大櫆兩氏以下首腦部の顏觸れを發表した

發行紙幣は法幣
周財政部長聲明發表

【南京十九日同盟】中央儲備銀行法その他關係法規の公布に當り周佛海財政部長は聲明を發し新銀行の性格、今後の經營方針などその方針を明かにし、國民政府今後の金融經濟政策に對する全國民の協力を要望した

經濟の復興、金融の健全を圖るは國民政府の重要施政方針なり而して金融の健全、經濟の復興を圖らんと欲せば必ず完全なる國家銀行の組織を必要とす、本部は還都の初めに當り貨幣價値の維持、金融の安定につき宣言し、次いで民國廿六年の中央政治會議議決の

原案 に根據して國家銀行たる「中央儲備銀行」を創設、こゝに民國卅年一月六日を期し首都において正式成立、營業を開始すると共に重要都市に分行を設立し以て發展を圖ることとせり、發行紙幣は一切法幣となし、納稅、爲替その他財政上一切の取引にはみなこれを行使せんとす

なほ 金融市場の動搖防止並に人民資產の保障を圖るため現在流通の各種法幣は當分中央儲備銀行發行の法幣と等價流通を認め、然るのち徐ろに調整を圖り統一を期せんとするものなり

市場 を攪亂し民生に影響を與ふることあらば本部は既に有效なる處置を準備しあるを以て斷じてこれを發動し、以て健全を期すべし、日本軍票に關しては事變中の特殊事態なるに鑑み、正にこれと相互に充分の協力をなし各その負ふ所の使命を達成するを得さしむ

中國 聯合準備銀行は華北の金融の中心として依然その機能を發揮すると共に、華興商業銀行はその發行權を取消し、主としてこれを國際貿易金融及び普通銀行の業務に準ぜしむ

將來の育成援助
河田藏相談話發表

【東京電話】國民政府の新中央銀行として近く發足すべき中央儲備銀行法の公布に當り、河田藏相は十九日左の如き談話を發表、新銀行が順調な發展を遂げ、その大使命達成に邁進することを要望した

帝國政府は去る十一月末汪精衞主席を首班とする國民政府の正式承認を行つたが、かねて同政府が努力中なりし中央儲備銀行設立準備に關する法令が公布の運びとなつた、新銀行は堅實なる基礎の上に健全な運營方針により、新銀行券を發行し、これに代替し、以て通貨の安定及び金融の調整を圖り、ひいては民生を安定せしめんとするものであつて、帝國政府としては嚢に日華基本條約の締結により日華兩國間に長短相補ひ、有無相通ずるの趣旨に基き

且つ 平等互惠の原則により緊密なる經濟提携が確立せられたる今日、新銀行の運營並に將來の育成についても右趣旨に則つて提携援助をなすべきものと信ずる次第であつて

國土計畫に期待するもの（五）
經濟と國防に歸一
京城帝國大學教授　四方博

本年九月閣議の國土計畫要綱の決定以來わが國の國土計畫樹立の動向は本舞臺に登場し來り、總督府においても計畫立案中なりと聞く

重要點 は抽象的論議よりも寧ろその具體性に存するのであるから、之を離れての一般論は自ら力乏しと謂はざるを得ないのであるが、今少しくこれが心構へについて二三思ふところを述べてみたい、國土計畫なるものは元より

その結果は各々の地方的利害に影響するのみならず又國民生活の全般にもわたるべき性質を持つ、諸產業のみならず人口の分布や所有の關係にも係はり、また文化的方面からも考察せられなければならないであらう、然しながら結局その當面する最重要面は、經濟と國防との見地に歸する、否むしろ經濟即ち國防の見地に歸一すべきこと、現今國家存立の環境條件よりして些かも疑ひを容れない、是國民經濟の計畫化が當然國土計畫へ發展せざるを得ず、當今われらの最高目標たる高度國防國家の建設が

必然に 國土計畫を伴はんとする所以なのである

元來國土計畫たるものは、經濟的分野から觀て兩面の性質を具有するものといへよう、一面は

國內的 にも又國際的にも、最も能率的なる分布を見るに至るべしとするのが、自由放任、自由競爭、自然調和論のおつて諸產業が地域的分業を名付けて、これによるからである

企業の原則と全體的利益達成の原則と是である、後者は、今日人口に膾炙する公益優先精神の現れといつてもよい、適地適業とは經濟技術的見地から最も有效なる立地を各產業が要求するとである、鐵と石炭との地帶に鐵鋼業が居を占め、水利の便ある沃野に米麥が稔る如き姿である、この意味の條件は、從來の自由放任主義經濟においても或程度滿たされてゐた、各企業者は當然最適の立地條件を追及してその經營を有利ならしめんとするし、そこには競爭力の優越と利潤の增大とが報償として用意せられてをり、然らざる企業は適者生存の原則に從つて淘汰せられるからである

眼目であつたのである、能率的見地よりすれば、今日の國土計畫もこの適地適業原則を無視する譯にはゆかない、謂はゞそれは國土計畫の技術的な要件である、然しながら右の原則のみに依據したのでは第二の要件たる公益原則は寧ろ阻まれる、こゝが自由經濟的配分と計畫經濟的配分との岐路である、何となれば從來の適地主義の根本目標は

各企業 の私的利潤の增大に存して又他意が無い、從つて自己の適地を確保し發展するのは經濟的强者であり、そこに求められるのは私益である、その公益目的に副うたとしても偶然の結果である、否大いに之れに背反する場合が存在し得る、利潤低き公益的產業が適地を得られぬ如きは其の顯例である、土地獨占性の弊が最も露骨に顯現する、第一原則は此の意味に於て第二原則によつて是正せられなければならぬ

更にまた既存の立地に就いてのみでなく、新しく伸びゆく國家にとつてはその經濟領域の擴大に伴つて新しき立地條件が考慮せられなければならず、そこに絕えず新しき問題が提供せられる、その合理的判斷者は公益原則こそふさはしい、技術的條件としての第一原則が、國家理想的條件としての第二原則に導かれつゝ立地の決定、事業目的の縮減、實現性の程度等々を考慮しゆくことこそ國土計畫の第一步であり又その完成の途であらう

【寫眞は四方博氏】

この場合 顧へつて朝鮮の現實相を觀る、

第一に 强調したいのは、半島特殊事情の認識の問題である、半島の特殊事情が高唱せられた時代があつた、半島經濟が內地における特殊地域の觀を呈した時代があつた、自由放任の方策が內地企業家の好餌たりし時代があつた、是等の時代における是等の政策は勿論その顯著なる效果と共に高く評價せらるべきである、この時代に培養せられた底力が、今日の急迫せる時局に如何に役立つてゐることか！だが茲に銘記すべきことは支那事變勃發とその長期化を契機として其時代は去つたといふことである、と謂ふ所以は半島經濟は今や完全に日本經濟中に溶融し去つたといふことである、されば、こゝから半島における國土計畫の限定性が注目せられなければならぬ、極端にいへば、其處には半島獨自の「國土計畫」は存在し得ないといふことである、日滿支を通じての、いはば東亞共榮圈全體的計畫の一部たる以外ではないのである、

從つてそこに見出される特殊性なるものは、寧ろ「特殊使命」と呼ばるべきものでなければならぬ、既に諸論者によつて要求せられた農工併進、交通輸送諸部面に於ける國土計畫的企圖も、皆斯かる特殊使命達成の素材としてのみ觀られなければならない、私益に先んじて

公益が 立つ、此に半島的利益は先づ全東亞の建設者として日本的利益の前に屈しなければならぬ

而して斯かる觀點に立つ時、そこに本來の意味における半島の重要性と緊急性とが浮出されて來る、その豐富なる資源、その產業各部門における積極的開發の餘地、その人口の包藏する技術的、勞働力的能力に注目すべき種々の可能性を持ち得ることに有力なる發言權を持ち得る、而して斯かる可能性を持つ半島經濟はその帝國版圖內における地理的條件と相俟つて、所謂大陸前進基地として一の重要なる役割を擔當するに至るのである

最後に一言したいのは、茲においても目標と現實事情との關聯が不斷に考慮されねばならない、凡べての具體的なる工作はこの一點より出發せられなければならないであらう

强行さ れなければならない、これが爲めには目的意識の强調と强靱なる實行性とが、特にその直接擔當者に求められなければならぬ、同時に心すべきことは、今日は急速に具體的效果を實現しなければならない秋であるといふことである、而も直接擔當者は理想目的を意識するに急なる餘り、現實の事態を批判し易い、一般大衆は目的と美なる事を忘れ易いのであるが、現實の事態に囚はれ勝ちである、[illegible]

更にまた人の性の裡には一代の觀念時にして而も拔き難き慣性の存する事に對しても眼を蔽ふべきではない、大衆が常に最も有るべきものとして行動することを豫期することは危險であらう、計畫者としては飽くまでも之に適應し得るべきもので有らしめる努力を拂ふと共に、常にこれを是正するものとして

計量し なければならない、例へば建設の計畫に於て、技術的なる能力の過小評價が大事を成す所以に非ざると同時に、他を己と同一視に引上げての過大評價も亦嚴に戒めなければならぬ、理想の大旆は須く天を摩して飜へすべし、足は一步々々に大地を踏みしめて運軍すべきである

その外、國土計畫が百年の大計たるべき事もとよりであるが、夫れは決して固定的であつてはなるまい、例へば南方圈を除外しての東亞經濟圈が、必須資源のみの觀點からも自立性を缺くことは、抑々ブロック論の當初よりして論者により指摘せられたところであつた、國土計畫は急速經濟なる樹立を期待せられるが、同時に其の發展性こそ强調せられなければならぬ、更に又夫れは現在境域內立地計畫たるに止まらず、對外的計畫をも包容すべきであらう、自己共榮圈の

自立性 を完成するが爲めには、自己圈內において調達し得ざる物資獲得の爲めの計畫をも併せて必要とするは當然であるからである、自給自立のみが目標なのではない、然し之れらの具體的論議は姑く差控へよう

日米關係の緊張 米側の誤解にあり
野村大使歡送會に於る松岡外相演說要旨

【東京電話】十九日の日米協會主催野村新駐米大使歡送會において松岡外相は左の如き演說を行つた

世界情勢は今や日に急迫し何事も人類的に考へ行動せねばならぬ時代となつた、即ち我々は互ひに相手の立場と根本政策方針等を直視して正解せねばならない、野村大將の駐米大使任命は日本政府が對米關係について何を考へてゐるかを雄辯に指示するものである、率直にいへば日米兩國關係は現在甚だしく緊張してゐる、其原因は日本の目的と政策に對する米國側の誤解にあると余は正直に指摘したい、日本は決して支那を侵略しようといふやうな帝國主義的戰爭をやつてゐるのではなく、道義の十字軍である

この 聖戰はやがて歷史が立證することを確信する、我々は常に建設といふ文明かつ安定的大使命を固く信じ無限の犧牲を受くべき新事態を顧すべく懸命に努力してゐるのである、かゝる崇高なる使命達成のためには日本は敢て他國の協力を拒否するものではない、而し大東亞の新秩序の下に於ては征服とか迫害とか、搾取といふことは斷じて許されない、叙上の我日本の現實方針は確固不動であつて外部に如何なる騷音があり、如何なる國が之を誹謗しようとも微動だもするものではない

國際 社會が眞に正義の精神によつて再建された曉においてのみ永續平和が世界に招來されるであらう、新秩序も即ちかゝる國際社會であつて、先づこの大東亞に之を建設しようといふのであり、日獨伊三國同盟の目標も亦同一である、日獨伊三國條約については米國民の一部は故意か惡意か我日本の目的を誤解し對米敵意などを云々してゐるが、右は全く笑止の沙汰である、日本はアメリカに對しても別にこれを敵とする考へは持合せぬ、萬邦と共に友好を交へんとするのが日本の眞意である

たゞ 日本の求めるところはその建設的事業遂行に當つてゐたから邪魔されたくないことであつて、支那事變や歐洲戰爭に更に新なる參加國も現はれず速かに動亂の終熄することを熱望してゐる、然るにアメリカ若し歐洲戰爭に參加し日本もまた太平洋の中に相見えたとしたならばその慘禍は想像するだに恐ろしい、アメリカの參戰と日米戰爭とは實に人類文明の破滅を意味する、余はアメリカの友人諸君に對し全人類の爲めに愼重な熟慮を望むとともに、日米問題については千思萬考せよと忠告へたい

日本 の對外政策は今三國同盟を樞軸とすべきことは勿論であるが、我外交が日獨伊同盟を中心として動いたことも同時に一の事實である、かくいへばとて余は敢て威嚇めいたことを言ふわけではない、單に自明の理を述べて無用の誤解を豫防せんとするのであり、支那問題に對する米國民の態度は大體において干涉的なものである、然し日本においては支那問題は實に國家存亡に關する死活問題である、日支兩國ともに自存上の問題であつてはならない、東亞和平實現の曉には現在日米兩國家に踞る幾多の懸案問題は自ら雲散霧消すべきものと信ずる

この 意味において南京の新中國政府こそ新しき時代を告げる曉の鐘である、アメリカ國民にして高所から事態の眞相を把握するならば反對どころか進んで日本の高邁な目的實現のために協力を惜まぬであらう、殊に余は次の如く國際的現實を直視して相互の立場を同情と協調の精神を以て理解することである、日米兩國には各非戰論者もあり

太平 洋戰爭の不可避を信じてゐる者もあるが、かゝる恐るべき大慘禍を眞劍に豫防することこそ日米兩國が全人類に負ふところの責務ではないか、目前の動きは史上一章を綴るに過ぎない、歷史は永遠に續く、日米國よ日本に轉ずるに時を以てせよ

株州爆擊

【〇〇基地十九日同盟】中支海軍航空部隊報道部十九日午後五時發表＝我が海軍航空部隊は十九日午前十時半頃、東山兩部隊長の指揮する海軍航空部隊は南昌西方及び株州を爆擊し、株州の軍需品集積せる倉庫群に對し甚大なる損害を與へ全機無事歸還せり

國府修聘使節
けふ滿洲國正式訪問

【南京十九日同盟】國民政府では滿洲國が過般臧全權代表を派遣したるに答へるため今回外交部長褚民誼氏を正使とする修聘使節を滿洲國に派遣することに決し、十九日その顏觸を發表した、一行は廿日南京發空路新京に飛び、滿洲國を正式訪問、滯在兩三日の後歸國する豫定であるが、右修聘使節の派遣は中華民國最初のことであり、新京、南京の兩都の親善提攜を强化するものとして重視される

本多大使、須磨公使參內

【東京電話】中華民國へ赴任の特命全權大使本多熊太郎氏並にスペイン國へ赴任する特命全權公使須磨彌吉郎氏は十九日午前十一時宮中鳳凰間において天皇陛下に拜謁仰付けられ引續き御內儀において皇后陛下に拜謁仰付けられ賢所に參拜して宮中を退下した

議員俱樂部けふ結成總會

【東京電話】第七十六議會の開會を目睫の間に控へ、衆議院では政黨解消後の議會制度の確立を期すべく全議員を打つて一丸とする議員俱樂部の結成、初めての議會に臨む態勢を整備することとなり、廿日午後一時より院內會議室で結成總會を開催することとなつた

右總會は政黨政治時代の黨大會にも比すべく、しかも初の翼贊議會に對する衆議院側の最初の意思表示として注目される、當日は定刻一同代議士席、議長の挨拶あつて議事に入り、座長の選任、議長より俱樂部結成提唱者として武藤、大口、成瀨、前田米藏氏より俱樂部結成經過を報告し、規約を決定、理事の役員を選任し議事を終り、萬歲を奉唱して散會する

議會議事進行 議長と俱樂部役員が折衝

【東京電話】初の翼贊議會は議員俱樂部が母體となつて議事の運營に當ることゝなるので各派交渉會は開くことなく議長と俱樂部役員との折衝によつて日々の議事進行を圖ることゝなろう、なほ俱樂部不參加の議員は數名に過ぎず、中立五名の定員に滿たないので交渉團體としての資格は備はらない

佛印代表入京

【東京電話】日佛會商佛印側特派使節副團長クーザン佛印財政長官以下十六名の使節團一行は十九日午後五時四十五分東京驛着入京、直ちに宿舍帝國ホテルに入つた

對英援助を痛擊

【ニューヨーク十八日同盟】ルーズヴェルト大統領の大規模な對英援助計畫は議會兩派の批判の對象となつてゐるが、最近ニューヨークに組織された參戰反對團體「戰爭介入反對委員會」の委員長ヴァーン・マーヤル氏は十八日ルーズヴェルト案を徹底的に批判し大要左の如くルーズヴェルト大統領の提案は米國のすべての物をその處分國に贈與することで、結局米國を參戰せしむるものであると猛烈にこれを攻擊した

ルーズヴェルト大統領が提案した對英援助案は議會に對し中立法並にジョンソン法が撤廢されない限り、如何なる米國人も、一人の人をも要なし得ないことを恰も一人の人ルーズヴェルト大統領に與へろと要求するやうなものである、大統領は米國の全船舶、飛行機、軍需工場に加へ米國人の最後の一人までをも今の如き條件の提案をなすに至つた、本委員會は米國の參戰の可能性を大衆に警告し米國を戰爭の慘禍から救はんことを期しこれがためラヂオ、新聞廣告、集會、ポスターその他あらゆる手段を驅使してゐる

近く重慶へ發送
米の援蔣軍用藥劑

【サンフランシスコ十八日同盟】アメリカ政府の對重慶借款供與の一部として近くアメリカ赤十字社の手でアスピリン三千萬錠、キニーネ千三百萬錠、ヌルファミド百二十萬錠、その他クロルホルム、エーテル、ヨード等各種軍用藥劑價格總計百萬弗及び七十萬弗に上る醫療品、食料品をビルマ經由で重慶に發送することとなり、當地で便船を待つてゐる、なほ汎米航空會社は十八日サンフランシスコ發クリッパー機でヴイタミン二萬錠を無償空輸し今年中に更にクリッパー機二機及びプレジデント・タフト號で十萬錠を空輸することになつてゐる

泰空軍 佛印各地爆擊

【バンコク十九日同盟】泰國最高統帥部發表＝泰國空軍は十七日佛印機の不法爆擊に報復のため數隊に分れ佛印側ヴイエンチアン、サバナケット、ムアンソン、サラバン、チヨムカサン（以上ラオス州）ヂソフオン、プラタボン、シエソラット（以上カムボヂヤ州）の各地を爆擊した

有馬事務總長 富田翰長訪問

【東京電話】有馬翼贊會事務總長は十九日午後二時五十分富田內閣書記官長を首相官邸に訪問、翼贊會豫算その他に關し要談し四時過ぎ辭去した

協力會議經過 各方面に頒布

【東京電話】翼贊運動の强力な發足を示した臨時中央協力會議の議事經過記錄は十九日夕漸く全會員に發送する手配をしたが更に官廳部でもこの會議の模樣を廣く國民に傳へるため「臨時中央協力會議の經過について」といふ五十頁のパンフレットを年內に印刷、各方面に頒布する豫定である

二十日第一回 臨時會開催

【南京十九日同盟】中央儲備銀行設立は十九日の中央政治委員會議で決定を見たので、國民政府は廿日立法院會議に該當する第一回臨時會を南京に招集し、設立に關する一切の手續を了した上、明年一月一日を期して總分行一齊に業務を開始することとなつた

なほ 新銀行設立に當り、國民政府が北支、蒙疆の現狀を尊重し、且これを援助するの態度を明かにしたるは實際的に極めて適切なる處置なりと考へられる、また事變期間中の現段階において中支における我が方の軍票使用は繼續せられることは當然であつて、國民政府の聲明にも明かなる如く、新銀行券の流通が重要[illegible]

定例次官會議

【東京電話】十九日の定例次官會議は午後一時首相官邸に開會、井野農林次官より昭和十六年米穀年度における米の需給狀況につき詳細說明し「年末年始の米穀都市における米の供給は何等不安なし」と述べ、種々質疑應答を重ね同三時散會した

泰國金輸出禁止

【バンコク十九日同盟】泰國政府は十八日緊急令を出し金の國外輸出を禁止近くこれを實施する旨發表した、右金輸出禁止措置に關する各方面の觀測を綜合するに

一、金に對するバーツの價値低落防止
二、金の國內準備を豐富にすること
三、金による資本逃避の防止

の三點が直接原因として擧げられてゐる

李士群氏任命 國府警政部長

【南京十九日同盟】周佛海氏國府行政院副院長就任により十九日の國民黨中政會議は左の人事を決定した

免警政部政務次長　李士群
任警政部長　李士群
免警政部長　周佛海

なほ李士群氏は汪氏の和平運動參加以來重慶側テロ團の掃滅に怪腕を振つた鬪士で、同氏の警政部長の新任は對重慶陣容を一段と强化せしめるものとして期待される

第二豫備金支出

【東京電話】政府は左記第二豫備金支出につき勅裁を經て十九日官報を以て告示した（單位圓）

朝鮮總督府特別會計＝臨時經濟調整費補足（四八、〇六五）▲勸業費補足（二二、〇〇）▲勸業補助補足（三、六九〇、六七三）▲京畿道開城府火災復舊費補助（四一、〇五二）▲船員給與統制費（四、三二四）▲賃銀統制費（二、七〇）

阮前大使歸國の途に就く

【東京電話】駐日大使として在任三年中日滿外交に大きな功績を殘して交通部大臣に榮轉した阮振鐸氏は日滿官民多數の見送りを受け十九日午後三時東京驛發特急「富士」で歸國の途についた

貿易新體制案 官民懇談會開催

【東京電話】日本貿易振興協會では十八日正午から日本倶樂部に於て貿易新體制具體案に關する官民懇談會を開催、官廳側より大藏、商工、遞信、拓務、外務の各省及び企畫院の關係官、民間側より三井物產、三菱商事、日銀、正金、興銀、商船、三菱經濟研究所各代表者、主唱者側より八田會長、桑島、山崎兩常務理事等出席

一、物動計畫生產力擴充計畫と貿易計畫
一、世界通商情勢と貿易政策
一、貿易金融と爲替政策
一、運輸交通
一、貿易新體制の具體案
（イ）國家機構、內地貿易統制機構並に機關の問題
（ロ）民間企業組合組織の問題

の諸議題を中心として官廳側の說明及び民間側の希望意見開陳あり午後三時半散會、尚明年早々第二回懇談會を開催する豫定である

＝人＝

◇山本喜一氏（東拓京城支店長）新任挨拶のため十九日來社
◇淺山伊三郎氏（同副支店長）同上
◇林繁藏氏（殖銀頭取）東上中廿日午後二時五分「あかつき」で歸城

謹訂　廿日附夕刊第一面、皇太子殿下行啓記事中出し「廿三日宮城へ行啓」とあるは「十九日」の誤りにつき謹訂いたします（一部方面配布）

同文館刊　東京・小石川水道橋際　振替東京一三五番

日本產業能率研究所所長　上野陽一編
全四冊の中第三卷遂に成る！
能率ハンドブック
（各卷）B6判函入 特殊新鑄活字使用 價各四・五〇 送・一八 內容見本進呈
（既刊）上卷 總論篇 生產篇（五五〇頁 廿三版）
中卷 配給・財務篇（六〇八頁 十五版）
下卷1（事務篇）四九〇頁
最新刊 經營管理資料の集成！ 能率の百科全書！
實際資料を主とし、挿繪圖表等も豐富。まことに工場・鑛山・各會社・實務家必備の巨篇。
目次一斑：事務管理概說……事務室……執務方法……傳票制度……支拂制度……文書整理……圖表……經營統計……原價計算……減價償却……研究標調……事務用紙……帳票の設計……連絡事務……保全事務……成績測定……經營診斷……（他數百項）
□下卷ノII（人事篇）明春發賣

上野陽一著　能率概論（九版）菊判函入 價二・〇〇 送・一八
能率の基本的理論を要說し、進んで「能率に關する體系的なる生活指導書」として實に唯一のものである。

上野陽一編　新事務必携（五十版）菊半截判 價一・八〇 送・一二
我國能率研究界の權威上野先生が事務に携る人々の爲に必要な一切の事柄を平易に親切に說き示した執務寶典。

和歌山高商教授　土岐政藏著　工業會計概論（改訂新版）A5判 價三・五〇 送・一八
シユマーレンバハ著 土岐政藏譯述　標準工業會計圖解（七版）菊判 價二・七〇 送・一八
三輪寬・池田鑛太郎共著　工業會計實務誌（十一版）菊判 價三・三〇 送・一二
竹內乙彥著　珠算手ほどき 最新刊 四六判 價一・〇〇 送・〇六
東京商大 片野一郎著　簿記の手ほどき（廿二版）菊判 價一・二〇 送・一二
淵時智著　文書整理法の理論と實際（五版）價二・五〇 送・一八
安藤彌一著　生產管理の指導原理（六版）價〇・六〇 送・〇六
水野武夫著　日滿支農業の基本問題（五版）價一・六〇 送・〇九

商學士 市川健兒著
最近經濟問題解說
三六判 二九〇頁 價〇・九〇 送・〇六
現下の重要諸問題を平明、系統的に編述したもので、一般大衆・事務家の常識讀本として、又學徒の好伴侶として、必携必讀の新著。昭和十二年初刊以來、絕讚を博し三訂四訂、今回更に全面的に改訂增補して贈る。
昭和十六年版（九十五版）出來！

經濟學博士 阿部賢一編
最新商業經濟辭典
最新增補版（內容見本進呈）七十版出來！
新四六判函入 一、四八〇頁 價三・八〇 送・三〇
國內・世界經濟の驚くべき變化につれ增加した新語を增補し、項目實に一萬三千に及ぶ。その權威ある編輯・內容の淸新・印刷の鮮明・定價の至廉と相俟つて商業經濟辭典の決定版。

（文部省推薦）
商學士 柳昌平著
日本經濟の知識
四六判 三〇四頁 價一・五〇 送・〇九
大增刷（三十版）出來！ 廿日一齊配本。

坂上弘藏・松本喜樂著　强肺養生記（新版）價〇・八〇 送・〇六
四大家共著　新認識と新療法 肺尖と肺疾（增刊）價一・八〇 送・一二
醫學博士 赤津誠內著　性鑑　四六判 價一・五〇 送・一八　十版
本文四六〇頁、宜々と性と性病を一般に說き、現下有爲の青年讀者に贈る好著。

社説　銀行合同の提唱

最近名古屋に於ける有力三銀行が合同を申合せたが、我等はこの際これを以つて單なる地方的事情に基づく一地方問題として見たくなく、我が國金融界、延いては半島金融界に一つの示唆を與へるものとして注目したいのである。即ち名古屋に於ける三合同銀行が何れも所謂弱體銀行でなく地方銀行として、極めて信用ある基礎の上に立つ有力銀行であるところに、我等の注目する所以があるのであるが、これは經營信用の薄弱性を合同によつて強化せんとするものに外ならぬとしても、そこには戰時銀行の整理統合といふ政府の既定方針の強要があつたものでなく、銀行當事者が進んで、信用の強化、機構機能の合理的整備等を一つの手段として、金融新體制の最目標たる貯蓄の促進、公債の消化、生産力擴充資金の融通を一段と圓滑ならしめるもので、現状にあきたらずとする極めて進歩的、積極的な銀行當事者の高邁なる見識がそこに明瞭に現はれるからである。

◇

今我が半島金融界を見るに、銀行の整理統合による金融機構の整備は一應第一段階に達したかの觀があるが、なほ乙種銀行にあつては、京城、大邱等の都市に見るが如く、並立、對立の觀がなきにしもあらず、これによる摩擦相剋はその支店網の重複とによつて可成り複雜なものがあるのを見逃すことは出來ないのである。尤も預金利率の協定的平衡化により、今日預金の爭奪も可成り減少したやうであるが、なほ他の特別手段によつて秘かに預金の爭奪を行つてゐる實例を耳にするのは一、二に止まらず、特に貸出方面においては、新體制下における金融統制により、資金物動乃至條件において、戰時制約を受けるに至つたゝめ裏面には貸出競爭の弊が依然として改まらぬ實情にある。

◇

而して經濟新體制に即應すべき金融新體制については目下全國金融協議會において、銀行企業の機能の整理統合より更に一歩進んで、銀行企業の機能の整理統合、信用の強化を目的とする銀行合同促進の問題にまで觸れ、所謂公益優先を原則とする銀行企業の運營と國家目的に副ふべき金融機關の綜合的計畫的強化が要請されつゝあるのである。かゝる新體制運動の機運に對して、半島の金融界の態勢は一應第一段階を劃したとは言へ、現状の如き現状に踏み止まつてゐることは何としても實情に即せざることであつて、この際關係者の熟慮を要すると思ふのである。尤もこの銀行合同に對してはかねて一部より有力に唱へられてゐるのであるが、今日までその動機がなかつたことゝ、殊に合同による諸種の弊害に對する關係者の憂慮があつたことや、イニシヤチブに對する感情的な躊躇があつて、そのまゝ今日に持越されてゐるのである。然し新體制への脈搏は日一日と激しきものがある。我等は半島における理想に近い銀行合同の時機は今日をおいて他にないと力説し度いのである。

米價引上げ行はず　最高四十三圓に据置　最低價格のみ若干引上ぐ

【東京電話】昭和十五年産米に對する最低及び最高價格を決定すべき米穀統制委員會は廿三日農相官邸で開かれるが、最近の米產高勘案してゐるが、一般物價値上りに伴ひ農村側では昨年十一月六日以來据置となつてゐる四十三圓の最高價格を更に引上げることを要望してゐるが、低物價政策堅持の上から最高價格は本年度も据置く方針で、たゞ最低價格についてのみ前年度の卅二圓五十錢を若干引上げる筈である

農業團體統制案　未だに行惱み狀態　產組と農林省と意見合はず

【東京支社電話】農業新體制の一翼をなす農業團體統制案は農林省計畫委員會で檢討を進めてゐるが、農林省案に對しては農業團體內部に強い反對があると共に內務省とも地方行政を繞つて未だ調整に達せざる問題を殘してゐる。農林、內務兩省間の意見の相違は行政機構改革上考慮を要する重大な問題ではあるが、農業團體統制案審議に當つてはさしたる問題ではない、たゞこゝに注目を要する點は農林省と產業組合の對立で、その根本をなしてゐる事業機關と國策會社の取扱ひである

農林省案によれば中央においては既にそれぐ\國策會社が設立されてゐるのであるから、從來の如く全販、全購の經濟事業を擔當する中央機關の必要なしとしてこれが設立を否定してゐるのであるが、これに對する產組側のいひ分は國策會社は產業生產者の利益擁護といふよりも寧ろ營利的色彩の濃厚なものであつて、國策會社に名を藉りて中央經濟機關を抹殺するといふことは一貫した共同體系を破壞し、農民の要求に反するものではないかとしてゐる

何れにせよ、長い間農林省が保護助力に努めたその結果農村に強い地盤と組織を有する產組が未だ過渡期的時代の域を脫してゐない國策會社に委せるといふことは機構改革上の重大問題であるだけに時の農林省首腦部の方針によつて簡單に左右さるべきにあらずとされてゐる

全鮮聯組合　第三回總會

【京城電話】全國產業組合聯合會第一回通常總會第一日は十九日午前十時より丸ノ內產業館に開催、農林省より藤田調查課長、田中產業課長、全國組合よりの選任、リイー［illegible］出席員六十名出席、藤田課長より農林省の總合に關して田中課長より［illegible］に關して夫々說明あつて諸事に入り審議の結果左記［illegible］を可決午後四時散會した

一、アメリカ綿業の實情に鑑み［illegible］

農林漁業の最高機關から見て我國農業の將來は聊かも悲觀を要せざるに拘らず、殊更に悲觀說を流布して農業の他作的への轉換を誘惑したために、業界に無用の不安を與へつゝあるは遺憾に堪へない仍つて政府は速かに國策として不拔の農業國策を樹立されんことを望む

一、我國農業の一大轉換に際し、農業者の不安を一掃し大政翼贊奉公の赤誠を發揮することは刻下の急務なり、仍つて政府は速かに適當なる方策を樹立して系統產業組合を督勵してその實現に期せんことを望む

滿鮮間防空　連絡會議

【新京十九日同盟】滿鮮間防空連絡會議第一日は十九日午前十時治安部會議室で于治安部大臣、關東軍參謀司令部、關東防衛司令部、關東憲兵隊司令部、朝鮮軍司令部、朝鮮總督府、關東局、滿洲電々、電業、遞信局、總務廳、經濟、交通、民生、治安各部、鐵道總局、各省、首都警察廳長官出席の下に開催、谷口警務司長の開會の辭に次ぎ木村關東軍參謀長の挨拶あつて協議に入り

一、防空情、警報及指揮連絡の交換連絡及びこれに必要なる通信網構成に關する件

一、防空訓練に關する件

一、鴨綠江水力發電所その他國境などの防空に關する件

一、省及道、州との防空連絡會議に關する件

の諸件につき協議を行ひ、午後四時散會した、同會議は二十日も開催協議を行ふ筈

なほ二十日も引續き會議を續ける

北支新民會　機構强化

【北京十八日同盟】中支における共和黨、大民會、興亞建國運動の三政治團體は十七日發展的解消を遂げたが右に對し華北の新民會は政治團體に非ざる民衆組織なるが故にこれに合流することなく、華北唯一の組織體として北支の思想戰を擔當する新中國青年黨の如きものを至急創設して機構を强化し獨自の立場から東亞新秩序建設に協力することゝなつた

輸入關稅の　價格改正　印度政廳令

【大阪電話】十九日カルカッタ發ロイター電によれば印度政廳では明年一月一日以降稅と統制品に關して輸入關稅價格の改訂を行ふこととなつたが就中化學藥品、染料、顏料、樹脂セルロイド製品の課稅價格は引上げられ特に染料に就ては一〇%方の引上が行はれる

兌換券新記錄

【東京電話】年末接近に伴つて兌換券發行高は連日膨張を續けてゐるが十九日に前日越しの日銀調べによれば三十九億三千六百萬圓と前日に比し四千九百餘萬圓を增加し從來の最高記錄たる本月二日の卅八億九千餘萬圓を突破最高記錄を示現した、從つて限外發行高も十二億八千五百萬圓に上つた

鮮銀券發行高　五億三千萬圓

十七日鮮銀の鮮銀券發行高は五億三千萬臺を遙かに突破して、同行創立以來の最高記錄を確立するに至つた、即ち發行高は五億三千八十七萬四千九百六十八圓の大增加で、年末接近につれ更に飛躍的膨張が豫想されてゐる、前年同期に比し一億七千五百八十九萬［illegible］の大增加で、年末接近につれ更に飛躍的膨張が豫想されてゐる、今その發行高、正貨準備、限外發行高を示せば次の如し（單位圓）

發行高　［illegible］

正貨準備　［illegible］

限外發行　［illegible］

獨の戰爭終結作戰　明春を待たず決戰か

ロンドン特電【十八日發】米國の對英援助は中立法の改正を伴ふことなしに、即ち米國の參戰の危險性を最小限度に止め而もイギリスの財政的困難を克服する方法として軍需品を貸與するといふ形式で行ふことになつたがこれと同時にビーバーブルツク英航空機生產相、ハル國務長官の言明等からドイツの對英上陸作戰が又もや相當切迫してゐるとの印象を深めつゝある

一般にドイツとしてはイタリーの作戰に積極的軍事的援助をなすよりも全力を擧げて英本土を衝き、戰爭に終結を告げしめる作戰を取るものと見てをり、そのためにはイタリーよりもフランスを積極的に利用するのではないかと見られてゐる

この時に英國としては一方イタリー攻擊の手を强めると共に本土の防禦を嚴密化せねばならず、フランス前線當局に比すれば［illegible］は全く見違へる程增加したもの、ドイツの乾坤一擲の攻擊に對しては極めて絕對とはいへず、又最近のドイツの英商船擊沈が激化してゐる今日、米國からの軍需品供給の增加は最も大きな問題となつて來てゐる

ルーズヴエルト大統領の提案も英國の危機を來年二月ごろにあるとの想定の下に具體的な援助增强を可能ならしめんとするものであるが、英國の決戰は或ひは來春を待たずに決行されるであらうとの印象は次第に濃厚となりつゝある

今や三月以上の　對獨抗戰力なし　英官邊も觀念放送

ニユーヨーク特電【十八日發】ニユーヨークサン紙ワシントン電によればルーズヴエルト米大統領は十七日新聞記者團との會見に於て表明せる新對英武器援助に關し、一般輿論は如何なる反響を示すか注視してゐるが、一方ワシントン當局筋では現在イギリスはアメリカの全面的援助を受ける限り今後三ヶ月以上の對獨抗戰を繼續し得ないとの情報を各方面に放送してゐる模樣である、右情報は政府當局筋の意見によればイギリスの現狀が極めて切迫せる窮狀を呈してゐることは否めない、而もその計畫實現を側面的に援助せんとする意圖も含まれてゐるとはいへ、イギリスの現狀が極めて切迫せる窮狀を呈してゐることは蔽ひ難い

勞働運動も　騷然　戰策を繞つて

ローマ特電【十七日發】英國勞働運動の內部に最近顯然たる對立抗爭が勃發したことに關し當地政界では多大の關心を拂つてゐる

即ち過般グラスゴーに開催された英國勞働組合大會において共產主義者の一派は勞働組合の政府支持に反對し猛烈な抗議を提出したがその結果として、デーリーエキスプレス紙の報ずるところによれば、英國の巨大工業の三三に大規模なストライキが起り、英國の軍需品生產が著しくその能力を阻害されるに至つたといはれる

而して勞働者の要求の中には防空施設の完備と賃銀の增額及び物價の引上げ防止等が含まれてゐるが、某大臣の議會においても既に以前から大規模な紛爭が續けられてをり、それが一般の爭議へと擴大しつゝある、現在英國勞働陣線の生活條件は著しく惡化し、過般ウールトン卿が議會において言明した如く、食糧の配給は極度に減少を示し、之について政府の對勞働政策をめぐり英國勞働陣線の意見の分裂が著しく深刻化の兆候を示して來た、從つて政府側は對策に對する攻擊を以て目されてゐるペイン勞働相の勞働陣線の一派を非難し、從來の行動は他國の利益に奉仕するものであるとなし、又ソ聯政府は自國の對外政策強化のために英國勞働陣線を動員してゐるとなしてゐるが、ソ聯攻勢を開始するに至つたことは注目されるところである

米の對歐洲外交　英援助に併行積極化

【ワシントン十八日同盟】ルーズヴエルト大統領の對英援助の具體化方式の發表に對し、ワシントン政界には贊否の激論が捲き起らんとして居るが一方十八日ハル國務長官がフイリツプス駐伊大使の歸任、リイー新駐佛大使の赴任、マーフイ駐佛參事官の北阿派遣を發表したことは右對英援助と併行してアメリカがイギリスのために對ヨーロッパ外交攻勢に出る前提ではないかとして注目されてゐる即ちフイリツプス駐伊大使は本國に歸還して既に五ケ月になり戰後のイタリーに對し國務省は外交關係の持續に極めて消極的であつたが、突如としてフイリツプス大使をローマに歸任せることとなつたのは最近のヨーロツパ情勢に鑑み、大使をして現地打診を行はしめる必要を痛感するに至つたものと見られ、又リイー駐佛大使のヴイシー赴任もフイリツプス大使の目的を同じうするもので、而もこれを同時に發表することによつてイギリスに對して聲援を送りその士氣を鼓舞せんとしたものである

學務課長視學官打合會

【東京電話】文部省では十九日午前九時より本省會議室に全國學務課長視學官事務打合會議を開催、本省側から橋田文相、菊池次官以下關係官、全國學務課長、視學官八十八名出席、橋田文相の挨拶に次いで會議に入り午前午後に亘り各記事項につき協議を遂げ午後五時散會した

北鮮二港とその背後（11）　羅津と雄基の對照　未完成な荒くれ男羅津

半島北端の寒村から轉じて飛躍せしめる轉機となつた滿洲事變といふ世界史的出來事が半島に生々しい印象とともに殘して行つた具體的なもの、內、羅津港はそれがもたらした滿洲インフレの色彩濃厚であつた

第一次北鮮時代のはなやかな脚光を浴びて最も優秀な代表物であつた。せて粗野ではあつたが、大陸特有なあの終戰擴式の豪放さが大陸にもどしく持ち込まれて賑はひがいつて、それの時期的な繁榮さに地步をおくところの概觀北鮮の度合を何人にも驚嘆ならしめたことにおいて極めて雄基の驚異は特徵的な存在である

第一次北鮮時代に北鮮自身の滿洲國通の總攬が本格的開發をみせなかつたことを認める限りにおいて

吹　きまくり、こゝに朝鮮他地方とは、はつきり、出來る北鮮特有の滿洲的現象的には滿洲の物價高が具體的に波及し、これに便乘［illegible］

大連と並立する羅津港の開港を結び目に成立した日本海ルートと滿洲背後鐵道を綱綿する所謂北鮮ルートなる捷徑の樞要部門がそれの核心であつたとする根據は正しいであらう、この滿洲と北鮮內地を距離と時間において劃期的短縮をなした近代交通の變革は物資交流路の一大轉動とこれを好結果した北鮮の貿易繁榮及び港、鐵道等の建設事業、そして交通の接近とその繁榮を促進したものが國策であることの當然さを前提とした滿洲國の北鮮港に論理した政治的結果において容認の經濟性が朝鮮色を滿洲ならしめ、滿洲化させることゝなつた槪念のことをもたらした

インフレが生じた、そしてそれは半面の北鮮產業の開發を促進する起爆劑となりはしたが運輸部面の繁榮時代をあくまで脫し得なかつた　この點に北鮮時代のはなやかさの本質を解決部面に歸する意味から吟味的いひ方だが、北鮮時代の重心はこの羅津にあつた、羅津は生れ出た時から大きい將來を約束されてゐた港である

惠　まれすぎる程幸福な羅津に比較して正に成長の遲い雄基は僅かに羅津の補助役として荷物處理用港たる從屬的な地位にすぎず、驚異的な開發の遲れはそれの當然の結果だつた、北鮮ルートの概要が定められた時、政策的な分け前として與へられたのである、滿洲との對立關係からいへば雄基港は一轉してありながら經濟性を持つた政府の支持が羅津へ集中されてゐるため、雄基は雄ぶに小さいながらの興判を感ずる

は邪魔されないまでも何らの援助を受けることが出來ないといつた相互關係に立たされてゐるといつた相對的關係が內在することは對鮮貿易の吞吐港たる羅津が雄基の荷物港たる實用價値すら無視して當然かゝる分野から雄基に迫つたのであらうものまで奪ひ去りつゝあるといつた傾向を作つてゐる

構　成都自明に繁化が見出されるが貿易統計に於ける兩港の雄基が十二年以降年年下降しつゞけてゐるに反して羅津は上昇一路であつた

さらに本年度上半期半ばから發生した貿易の三港共通な減退現象が滿鐵の對立と同時に、羅津ルート內部のこの對立關係を決定的であることを敎へるものである、このことは政治的要素の支配が決定的な形を採らしめた、このことは滿洲の前には全く顧意のまゝであつた、そして東港の代表港、大連にも比肩し得る巨港羅津を前にして辭りに愼しすぎる雄基は自己の敗北を肯定して認めることになつて歷史と運命が指し示す途に何等の反撥をなさず默然と步むのだつた

羅津は未完成の荒くれ男、雄基は一應完成されたものであり、而も雄基は小さいながらの興判を感ずる

女性であると云つた羅津は疲れた旅人の經濟主義として政治の傷かさを求めてゐる樣なかくも詠嘆的に隔方させるのである、しかし雄基經濟の途はほとんど極限に達しすでに希望ある復活の曙光とべきものをゆづつて對鮮貿易依存性の完全消滅が經過しつゝあるといふ點と背後地方產業の開發がやうやく地に根をはやしつゝあることと、これが工業化の一部が雄基に基礎をおかうとしてゐることなど雄基の工業港化する明日への拔け道を敎へてゐるからである

發　展の萌しが認められ出してゐる、ゆづることは羅津に對する希望も時間の長短を問はない限りでは羅津一本では賴び切れない時が必ずあるとされ、政治的にも最近北鮮ルートの興開論が起り、晉用策が講ぜられてゐる、具體的には日滿三ルートの調整が北鮮港を擁護たる方向にあつて、ここにも雄基たる將來性が見出される等これが雄基復活を信じさせる理由なのだ

このことは羅津に低迷してゐた羅津にもいへることである、あの素朴しい羅津の休眠が絕り得ることであらうか、港灣條件の素材のみからいへば羅津の立派さは旅人を全く驚倒させる。滿鐵の獨善的營業政策を除けば羅津が終端港たらしめることに反對する人も絕無であらう、何故に昭和七年羅津築港の議が決定されるまで放棄されてゐたかとまづ奇異なのだ、入港の船から見下した羅津の感じは巨館が出來たまゝ曝さらしになつてゐる大工場のやうなものだ、秋陽の下に赤茶けた地肌を露してゐる山々、どす黑い色をした雜草がいたづらにしげつてゐるけの平野部、東側山麓にみる市街と埠頭附近に雜居する滿鐵關係の社宅、事務所街、それをつなぐ途法もない道路と鐵道、何處から手をつけていいのかわからない廣い廣い島を前にした旅人のためらひに似てゐる

巨　大な船の中に客まれてゐる樣な錯覺がそんな印象の中に偶然たる晴れで埠頭が船を迎へてゐるのだ、ほけた心で私の乘つた新水丸の作業を見入つてゐると二千五百トン級のこの船が起る、一萬トン級と思はれる特殊設備を持つた船價を有つた十數近くの船舶がゆうくと橫付けされて沖には充實積貨つてゐた人影も見當らないと云つた樣のまばらな風景の上には羅津特有な［illegible］

とした、あの雜音も耳にこえず無氣味な沈默の底にあつて人のない羅津の象徵的な實景の正しさを敎へてゐる、貿易額と日曜日、そんな變則な條件もあらうが、滿鐵は使ふのに不都合を感じないといつた程度の港灣の形態で投げ出されてゐる、羅津のあの粗放さがはつきり表現されてゐるのだ、一つく\の數字はどれを拾つてみても巨大な數字なのだがどれもこれも一やうに大きいために特別大きいとは思へないのだ羅津の物差しはそれ自身、大陸式に伸びてゐる、傍物一つ入つてゐない道路、シンく\と草の原つぱを走り廻つてゐる鐵道、步く人の姿がない道路、鐵道

內　地から朝鮮のバラツクのやうな行き方を見る賃雜なる觀念がそれをあしらつてゐる羅津のあの姿るか、雄大といふべきか大膽と稱すべきか、ルートの大きい鐵道と乘り越へ取れる、完成した構成を持つ港埠、雄基と未完成といふ表現がぴつたり繰返した樣な羅津との對照が何よりも實に羅津の特徵づけであり、

相互が異なる宿命を自分の生き途とすべきものを共通にとしてゐるとは面白いことである

港だけでいへば兩港の差は［illegible］に似てゐる、一期の工事は二千萬圓羅津のみで約［illegible］萬トン、大きさすぎて吐能力〇〇萬トン、大きさすぎて律と、小さかしい雄基とが將來の擴張對立を兼して鬪るかれてゐるかどうかは形式的には自然のことであるかないことだ、それがなし得るといふ事實には經濟現象の複雜さと運命では顯し得ぬ現實世界の神祕さを物語るものに他ならないのだらう

然し羅津の年齡は僅かに昭和八年四月着工十二年三月竣成といつた開港してから五年足らずの幼さがある。その成長に伴つて羅津の完成し得る日は何時か、問題の解釋な解決の鍵はこの一點に潛められてゐる、［illegible］

羅　津の場合は［illegible］

なのである【本社經濟部員　岡林直枝記】

無電台　◇紙上に於ける御意見御批評歡迎・十五字詰五十行以內・匿名・無記名お斷り・紙上は匿名可・住所氏名明記のこと

外來語へ判斷

◇……外來語の批判、取捨は精神的に考へることを第一義とし便不便はこれに從くことを許されてはならぬ、況んや外來語排斥論の主旨が歐米崇拜の弊風を打破して日本精神に立還へらんとしてゐるのに於るのを曲解してマツチやペンやインクの如きを持出し例證せんとするが如きは兒戲に類する淺薄論であつてこれを駁するにも値しない位である

◇……固より必要とあらば外國語を驅使すべしである、然し外國語を操ることを以て理由なく優越を感じ文化人たりと自惚れる潛在意識があるならば、それは外國語に驅使せられて居る奴隸根性であつて我等は絕對に排擊する、便利だからとて父母をパパ、ママ、と呼ぶの可否は論ずる迄もあるまい、サラリーマンを勤人と呼び、ハイキングを遠足といつてどれ丈けの不便や時間の冗費があらうか

◇……パーマネントに執着し外國語（英語）の誘惑から拔け切らぬ人々のほんたうの姿は、精神的に歐米人の奴隸である以外何物もないであらう、再びいふ、必要ならば外國語大いに利用すべし、必要なく害あるも益なき外國語の流行の如きは斷乎として排擊すべし

◇……月賦の洋服を衣てもサラリーマンと呼ばれて得意になつてる時代では無い、職域奉公、大政翼贊でもよい、今や日本本來の姿に歸るべき秋だ（關遂兵）

工事入札メモ

豫告　◇京城鐵道事務所　東京城驛身官舍新築其他工事（指名西田組、矢部組、當間有次郎）近日入札

結果　◇京城府梨花町地內外一ヶ所改修工事（一回最低三萬八千八百圓岡本三郎）二回最低三萬六千圓岡本三郎）示談決定三萬四千五百圓（岡本三郎）▲永登浦公設日用品市場增築工事（落札一萬八千二百圓岡村茂吉郎）◇忠清北道　地方道堤川永春間の內丹陽郡魚上川面地內道路災害復舊工事（豫定價格四千六百八十四圓化田勇一）◇京城府　東部出張所に灯燈標設置工事（落札二千二百圓田村商會）◇平壤鐵道事務所　新義州機關區會所外四ヶ所電灯新設工事（落札一萬二千七百圓櫻山電氣）▲同驛火藥庫附設備工事（落札一千七百五十圓伊藤電氣）▲會寧驛火藥庫附設備工事（落札一千八百八十一圓松田電氣）▲平壤驛構內列車倉庫事務所電灯新設工事（落札六百十八圓平壤電氣）◇大田鐵道事務所　大田驛給水ポンプ上家移築外工事（一回最低七千七百圓大田土木、二回最低七千四百五十圓大田土木、示談決定七千四百圓大田土木）

夕刊後の市況

◇……滿洲米後場大引　十二月限［illegible］一月限［illegible］二月限［illegible］三月限［illegible］四月限［illegible］五月限［illegible］

◇……朝取實物引値　弘中商工四十七圓二マグネ新二一四圓七十四圓四鐘江水龍一八圓五十八圓六京春二四圓一高周波六〇圓三一六〇圓二中央無盡二五圓九五無煙炭新一四圓四東拓新株一〇圓三七〇圓〇朝紡新七〇圓〇野砂鋼新三五圓五鐘實六二圓〇總出來高六、〇〇〇

放射線

【北海道】…十勝農學校の實習研究會は先生も書記も、生徒も給仕も小使さん夫婦までも勤勞學習に熱中してゐるさまは明らか

【樺太】…樺太に衆議院議員選擧法施行、來議會に提案するらしい

【新潟】…中魚沼郡、寺泊町の漁師の家庭で作つた紙風船が、支那へ、南洋へ……年額二萬圓

【栃木】…中郡新村中出佐太郎さん方から赤田源義が所持したといふ印籠を發見した

【和歌山】…古座寶、同本山高野山青巖寺、加藤郁堂師は、大師御詠の修禪七十七年後任決定まで京都仁和寺門跡岡本慈航師が管長事務を代行する

【大阪】…大阪の今宮新地に女子青年學校を開設、藝伎子八百餘名のうち約半數の若い女性を收容、來春新學期から開校

【兵庫】…住吉村米谷榮七翁（八〇）は卅年前から朝はパンと牛乳、晝と夜は粥で長壽、曰く〃國策實踐と長命は節米に限る〃

【郡山】…眞鍋村では新體制に順應して村會議員だけでなく村有力者の意見をも求め合同協議により理想村長を選擧する

【山口】…下關要塞內ではクリスマス行事は外國人クリスチヤン關係の行事を除くほかは認めない

【滿洲】…奉天―城子溝間（百卅キロ）新京―大粟子間（二百十六キロ）圖們―葦河間（二百卅キロ）十六日開通した

【北京】…北京は十六日降雪、寸ー白一色

戰爭文學の五大名著

新刊　征野二千年　陸軍中尉　松田利通著　國寶的花形部隊栗・毛利兩部隊下に北中支の全野を征く、血を潤す激戰が目に映る、一切の虛飾を取去つた素樸な人間感情が躍く此傑作（一圓五十錢）

廿版　小說敗走千里　陣登元著　別院一郎譯　敗慘支那兵が血ダルマの敗走中に繰展ける饑餓と性慾の地獄痛快院を食ふ野犬その野犬を食ふ支那兵一劇を享樂する雨下の肉慾其他等々。（一圓八十錢）

十版　小說督戰隊　文藝春秋特派員　別院一郎著　檢べ出したら骨の髓迄シヤブリ描く別院氏の鋭い描寫支那陣中のウラのウラや不可思議な支那の國民性をテーマに描いた戰爭小說！（一圓五十錢）

卅版　南支を征く　川柳詩人兵士　小林秀一著　バイアス灣敵前上陸から南戰場を征く實戰文學であり川柳的角度から觀いた驚異の國南支の風土記でもある特異な戰爭文學の名著！（一圓）

六版　世界十大戰爭を觀る　海軍大佐　矢橋三子雄著　過去全世界の十大戰爭の原因・戰況・媾和に至る迄を詳述す、時局下全國民必讀の書一讀して次に來るものに準へよ、眞の戰爭の姿を味へ！（一圓廿錢）

敎養の四大名著

卅版　ABCから会話まで　栗津清達著　栗津の初等英語は天下定評ある處にしてカユイ處へ手の屆いた說明と行文水の如くスラく\と面白く實任ある記述一讀英語は讀者の身に付く（一圓廿錢）

九版　新文章講座　松平俊夫著　上・中・下三卷で上卷で文法構成法其他各基本問題中卷で論文小品文美文等下卷で書翰文日記文其他特殊文作法を說く文章の百科辭典（各卷一圓廿錢）

六版　十大健康法　大野俊一著　現代我國民間で行はれてゐる西式岡田式二木式藤田式川合式岩佐式高野式其他特殊な健康法とその行ひ方を闡說せる名著（一圓五十錢）

廿一版　短歌入門　宮崎茂著　人生、潤ひを與へよ！生活に歌を取入れよ！身近な歌はコボれてゐる作歌第一步より奧義迄懇切な手引書として天下認識の名著（一圓廿錢）

修養書の四大名著

十七版　人生の探究　山崎精華著　哲學から宗教から心理學から百、社會事相から賤しき者の頬話を傾け人生を究明した洛陽の紙價を高めつゝあるヒシく\と胸うつ名著（一圓卅錢）

十四版　肚をつくれ　釋宗演著　今や非常の時局下頭でなく肚で行けと說く禪的修養根唱の權威者が語る名著讀めば讀む程味が出て來る日本人にピツタリ合ふシブイ修養書（一圓卅錢）

十六版　人間と宗教　椎尾辨匡著　現代は人間教の新世界に通む黎明である、眞人間教の鍵光は今や全世界を照す時が來た本書はこの消息を語り人間と宗教を極究した名著（一圓五十錢）

廿三版　人生讀本　加藤咄堂・前田慧雲共著　前篇に前田博士後篇に咄堂居士各々特殊の熱筆を振ひ生を說き處世を語る四角張つた說論や哲學を論ぜずアツサリしたお茶漬け修養書（一圓五十錢）

特選の四大名著

六版　幕末秘話　尊王　秘話全集上卷　山田愛劍著　幕末維新の裏面物語は餘りにも有名にして幾十となく劇化され映畫化され夫偶緊明と共に一括全集せり堂々七百餘頁の巨冊豐富な口繪（一圓五十錢）

五版　維新秘話　黎明　秘話全集下卷　山田愛劍著　前揭尊王の姉妹、西鄕木戶大久保下つては伊藤山縣大隈等の目ざましき活躍を裏から描いた正史讀み始めたら止められぬ名著の全集（一圓五十錢）

六版　日米戰近し　陸軍中將　佐藤清勝著　日米戰爭は蓋し我國の避く可からざる運命である、國民は覺悟せねばならぬ邦家の將來に對し重大なる負擔を有する同胞に敢て此書を捧ぐ（八十五錢）

廿版　東洋は血の臭ひがする　陸軍大佐　足立六藏著　東洋は過去に於て如何に〇〇されたか今後〇〇は如何にして東洋を〇〇さんとしつゝあるかこの金玉の秘稿に接して明日に來るものに準へよ（一圓五十錢）

哲學と宗教の三名著

六版　プラトンの哲學　原田光槌著　プラトンとその哲學研究の權威光槌氏の名著凡そ哲學を口にする者は先づプラトンとその哲學を知らざるべからず人生は沙漠だ人生に哲學を取入れよ（一圓卅錢）

九版　佛敎と科學　自在丸新十郎著　科學を專攻してゐる著者が佛敎を科學の立場から見その眞理を如何に體驗し味ひつゝあるか人生に如何に應用しつゝあるかを敍述した論文（一圓廿錢）

十版　佛陀の生涯と思想　ピツシエル原著　鈴木重信譯　伯林大學敎授ピツシエル博士の世界的名著との名譯佛敎を口にする者一本必備と稱さるゝ名著

全國書店で販賣　品切の時は直接發行所へ　振替で御注文の事

東京市小石川區小日向水道町　潮文閣　振替東京一七四四三番　電話大塚一六四二・一六八二五

婦人之友　花嫁講座　全十二卷　分賣

結婚祝や贈物に好適!!

實物を書店で御覽ください　こんな親切な家庭生活の指導書は他にはない、と新婚家庭は勿論年輩の奧樣方からも絕讚!!一冊でも二冊でも分賣。お求めはお早く!!

定價…全冊揃　十五圓（送料不要）（特製美麗本立を附呈します）　各冊　一圓卅錢（送料十錢）（美麗函入特別上製本です）

第一卷　お惣菜料理　料理の作方材料の分け方・簡單な手料理
第二卷　生花と茶の湯　初心でもすぐ上達できる圖解說明
第三卷　洋服裁縫　洋服・小物・縫ひ方裁ち方の手引
第四卷　洋食と支那料理　手近かな材料で作れる料理の秘訣
第五卷　和服裁縫（上）　夏物一切の裁ち方と縫ひ方・仕立
第六卷　和服裁縫（下）　冬物一切と赤ちやん物の仕立秘訣
第七卷　お作法と美容　日常のお作法と躾・美容法公開
第八卷　お客料理　料理の作方から接待の心得も指導
第九卷　家庭經營法　實用第一一家を繁榮させる家庭の切盛し方
第十卷　實用手藝と染色　實用第一の必要的な手藝の指導書
第十一卷　婦人衞生と育兒　權威醫學博士が責任指導した寶典
第十二卷　毛絲編とレース編　編直し・毛絲の編方・縫ひ方

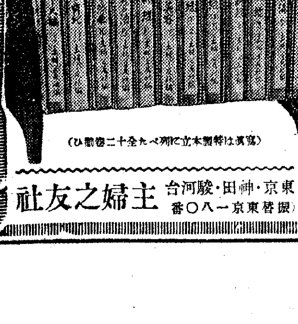
（寫眞は特製本立に並べた全十二卷揃ひ）

東京・神田・駿河臺　振替東京一八〇番　主婦之友社

第一書房　戰時體制版　各七十八錢　東京市麴町區三番町　振替東京六四二三　電話九段(33)一四一五・三三四四

文學博士　後藤末雄著　支那四千年史　初刷三萬部發賣
多年の研鑽と心血の結晶!!堂々六百枚を超える書下し力著!!支那四千年の興亡變轉を敍述せる興味津々たる文化史出づ!!
比較文明史研究の權威たる博士が、その獨擅場たる學的領域に蘊蓄を傾注して、古代より現代に及ぶ支那文化と漢民族の興亡を綴述した劃期的支那史であり、一大文化史である。就中支那の文化に中心が置かれてゐるが、特に日支文化の流通と比較に最大の重點が置かれてゐる。換言すれば、この書は日本史の各時代面と交觸する支那四千年史であり、「支那を知ることによつて日本をよりよく知る」といふ著者の理想は遺憾なく茲に實現せられてゐる。

川田順著　吉野朝の悲歌　初刷一萬五千部發賣
現歌壇の重鎭たる著者が藝術的理想と國民的信念の結晶たる名著愈戰時體制版として出づ
德富蘇峰氏評　本書は實に現代の歌人たる川田順君が、時局に感憤の餘、吉野朝廷六十年の歷史を、當時の短歌によりて敍述したるものである。著者は考證的史家の常套に陷らずして、所謂吉野朝の時代精神を把持し、時代精神を發揮するに努めてゐる。

杉浦重剛謹撰　進講倫理御進講草案　發賣以來版を重ねること十三版三十萬部突破!!
陸軍中將　香椎浩平著　英雄日本民族の自覺　初刷二萬部二刷一萬五千部出來!!
弓館芳夫譯　西遊記　支那が生んだ世界的奇書　西遊記の清新潑剌たる現代語譯。なかなか品切れのところ四刷二萬部出來!!

リユツクサツク研究
スキー界の新體制【6】

スキー、食糧に次いで南少尉が苦心研究したのはリユツクサツクである。現在の日本におけるリユツクサツクの使用面といふものは實に狭く、昔は登山以外には見ることも出來なかつたものが、大陸進出の開拓義勇軍をはじめとして一般國民の活動面になくてはならない存在にまでなりつつある。從つてその點にリユツクサツクの研究といふものは運動具店に委せられ固定登山界では背負つてゐるリユツクサツクの形狀、荷物の入れ方背負ひ方等を一見して其がどの程度に訓練された登山者であるかが判斷がつくとまでいはれてゐる位であるから、今後日本の國策進出面が多岐多樣になるに連れリユツクサツクそのものゝ研究もたゞ運動具店にのみ委してはおけなくなると思ふ南少尉が軍隊スキーのために研究したリユツクサツクはこの意味で重要な役割を果してゐる

軍隊は軍裝として背嚢を背負つてゐる。この背嚢は軍裝としては十分研究した結果のものであるがスキー部隊の活動といふものを考へた場合には銃を絶えず手に持つてゐるといふ譯にはゆかず背負はなくてはならない、背嚢革ではすぐに背負ふのが一般に行はれてゐるが、これだとスキーの樣に重心を下にして滑走しなければならないものは胸を壓迫して疲勞を早め、さらにスキー獨特の活躍舞臺を阻害することが多い、これを除くためには登山者がピツケルをリユツクサツクに結びつけてゐるやうな方法をとるのが一番簡單である。南少尉の背嚢說の處置も結局これと同じ方法をとつたのであるが、そのためにリユツクサツクそのものに特別な考慮を拂つた所に注目しなければならないものがある

リユツクサツクが背中にピツタリ着くのには歐洲アルプス渡りで使用されてゐる金屬性パイプの枠にとりつけられたものが一番よいとされてゐる。だが現在では金屬性パイプの使用などは許されないことであるから南少尉は籐づるをもつて代用とし、重量が肩だけに來るのを避けて背中の全面にかかるやうに工夫し腰に總ての重心が落ちつくやうにした

背負革の前方も背嚢のやうに二つに分けず、兩肩から來る背負革を胸の眞中で一本として腹の帶革に結び極力胸を樂にするやうにしてある、そして腰枠の上方を幾分伸ばして銃の先端が滑走中頭部と接觸することを避けた腰枠の左右中央三方から革具で警棒鞘を包む袋を出してこの袋と腰枠の上部の二箇所で銃を保持し、いざといふ場合には上方の保持革を外せば直ちに銃がとり得るやうになつてゐる

今シーズンから學生スキー界に於ても軍隊滑走の形式を採用し一月十五日から札幌で開催される學生大會には公開競技として軍隊滑走が行はれ、重裝備を拔いた軍隊滑走が行はれ、大いに國防スキーの面に向つて進出をはかるといふことになつたが、これが本格的に遂行されるやうになれば當然の如くリユクサツクの研究や、銃をつける裝置に對する考慮も拂はれ、南少尉苦心のリユツクサツクに輝かしい將來性が約束されることになると思ふ

さらにこれを國防スキー訓練といふ立場に戻してみるとリユツクサツクの統一といふことになり、同時にこれまで無關心であつたリユツクサツクに對する觀念に一つの規準が生れて來ることになる、一見どうでもかまはないと思はれるものでもこれを高度國防國家の觀點に立つて見る時は實に廣く深いものがあることをスキー人は知らなければならない【小島六郎】

聖紀の半島體育界を顧る
戰力增强への關心
朝鮮大衆へこの熱意

世界に比類をみない皇紀二千六百年はいよ〳〵あと旬日で一億國民の崇高な感激と民族の矜持にかたく結ばれて送られるが、燦爛の輝かしい歴史の足跡を印したこの一年間にあつて、日本の體育界こそは、かつての體育運動史に例をみないほどに大きな躍進をとげてゐる、そのうちでも半島體育界は全國で注目さるべき推移を示したが、なかでも技的方面ではまさに日本體育界の一翼を厳然と擔つて世界の水準に肉薄したのだつた、朝鮮の體育史に銘記すべきこのやうな一年を顧みてこれを土台に更に二千六百年の新世紀へ飛躍する心の糧に資したい

高度國防國家の建設は第一に國民體力の

錬成

を期するといふ新しい目標に向つて進められ各競技團體も從來の自由主義的體制から脱却し『國民體育』といふその一つの證左として京城體育協會がこの一年に動きかけた行事に動員された府民は廿萬名に近く、それは九十萬府民のうち四分の一以上に達しこの全體主義的體育を通じ職域奉公への精神的原動力に資し得たといふ輝かしい成績をあげてゐる、一方學校體育も『教養』のそれから脱し〃戰時延長の體育〃の方向に動きだし局限された消極的制度から全校をあげての全體的體育に一體操、殊に戰時調の體育として武道、體操、國防競技、自轉車、グライダー等直接の

戰力

增强に資する部門をも重要視するに至つた、殊に十一月催された強歩大會は朝鮮ではじめての催しだつたが、老若男女が簡素な服裝で健脚に鬪魂を託して忍苦、廿キロ或は卅キロをみごとに歩行し終り、強歩章を受けたものは全體の八割に達したことは朝鮮の大衆がいかに『戰力增强』に關心をもつてはるかを示したものであつた（つゞく）

普專ラグビーチーム
けふ晩出發

新春のラグビー界を飾つて來月二日から大阪花園グラウンドで擧行される第十六回全國高專ラグビー選手權大會出場の普成專門チームは廿日午後十時廿五分京城驛發列車で上阪するが、途中全大邱と一戰を交へ廿二日から六日間東來で合宿練習を行つて必勝を期することになつた、遠征陣容次の通り

部長 朴克用▲監督 安台慶▲マネヂヤー丁觀燮▲選手 韓仁錫（主將）、印康煥、洪曾植、洪聖都、李龍九、尹台泳、印翊植、崔東秀、黄龍昌、丁觀燮、宋東秀、崔革衡、權行漢、馬簡國、黄仁寛、李享雨、孫慶男、尹俊根、李中源

處女氷上ホツケー
城大のリングきのふ結氷

待望のスケート・リングが完全に結氷した—連日の寒さに京城東崇町城大テント式スケート・リングは十九日結氷、スケートが出來るやうになつた、同校では午後七時學部對藥科のホツケー戰を電燈下の處女銀盤上に開き、開場試合を行つた【寫眞＝城大生の氷上ホツケー】

神宮冬季大會日程定る

【札幌電話】紀元二千六百年奉祝第十一回明治神宮國民體育大會冬季大會は左記の日程により開催することに決定、十八日北海道組織委員會より發表された

◇開會式＝一月 四日 午前十時半（札幌綜合運動場）式後スケート關係者正午札幌發列車で苫小牧に向ふ午後二時苫小牧着

◇スキーの部（札幌並に小樽）

▲四日午前十一時半（札幌）鐵道局對抗競走、營林局對抗競走、遞信局對抗競走、警防團競走、青年團府縣對抗競走、工場鑛山從業員府縣對抗（札幌）、現役陸海軍並に在郷軍人聯合競走、男子青年學校府縣對抗競技（午前十一時小樽毛無山）男子滑降女子滑降

▲六日午前十時小樽天狗山 男子回轉、女子回轉＝正午札幌 一般競走

▲七日午前十時札幌長距離＝正午（小）女子大回轉

▲八日午前九時（札幌）複合、飛躍競技飛躍

▲九日午前九時（札幌耐久競技）同十時（男子中等學校府縣對抗）

◎スケートの部（苫小牧）

▲四日午後四時集團滑走（イ）沖上野試合中等學生（ロ）滑走行進各種（一般及び男子學生）午後五時男子中等アイスホツケー

▲五日午前九時＝一般女子スピード五百米決勝、一般男子スピード五百米決勝、一般アイスホツケー

同午後三時＝男子中等アイスホツケー

同午後五時＝一般男子スピード一萬米

▲六日午前九時＝一般女子スピード三千米決勝

同午前十時＝一般男子同

同一時＝一般アイスホツケー

同午後二時＝一般男子スクールフイギユアー

▲七日午前九時＝一般女子スピード一千米決勝

同九時半＝一般男子スピード一千五百米

同午後一時＝一般女子スクールフイギユアー

同午後二時＝男子中等アイスホツケー決勝

同午後四時四十分＝一般男子スピード一萬米決勝

▲八日午前十時＝一般女子スピード五千米決勝

同午後一時＝一般アイスホツケー

▲九日午前＝一般男子マリー

同午前十時＝一般女子スピード一千五百米決勝

同午前十時半＝一般男子スピード二千米決勝

同午前十一時＝一般アイスホツケー決勝

▲閉會式（九日）スケート午後一時半（苫小牧スケート場）（スキー午後六時札幌公會堂）

京城實業卓球第九日

十八日行はれた京城實業卓球聯盟戰第九日は遞信對李王職、總督府對京電の二試合を擧行したが、遞信、總督府が各一勝

【遞信】四―一【李王職】

東郷	3―1	洪允基
德山	3―0	洪元基
大林（石原）	3―2	（朴性達 李德燮）
金本	0―3	若木
小川	3―0	梁榮煥

【總督府】四―一【京電】

渡邊	1―3	張政煥
高島	3―0	丁大夫
大本（石本）	3―0	（申洸洙 金德來）
松山	3―0	鄭宗洙
三井	3―0	金木

◇九日間總合順位

1遞信、五戰五勝、廿一點
2本府、六戰五勝一敗、廿三點
3鐵道、五戰四勝一敗、十七點
4李王職、五戰二勝三敗、八點
5西銀、五戰一勝四敗、八點
6京電、五戰一勝四敗、七點
7漢銀、五戰〇勝五敗、六點

◇第八日

商銀 三―二 漢銀
總督府 三―二 鐵道

◇第七日

鐵道 三―二 西銀
遞信 五―〇 京電

獨學で無線界に雄飛せんとする諸君は本校々外生部へ來れ！

東京無線技術學校で直接發行した本邦唯一で最新の無線講義錄

無線技術講義

東京無線技術學校が校外生募集を斷行するや全國の無線獨學者を熱狂せしめ今や入學申込者が激增する盛況

新學期開始 入學絶好期

校外生大募集

オペレーターは時代の寵兒！興亞の若人は斷乎この國家重要の職務に就かれよ！

◆目下、電鍵進呈、講習會開催、卒業後就職斡旋の上夜間部通學の便を與ふ等の特典あり◆學費一ケ月一圓五十錢◆一ケ年修了

無線通信士及び無線技術者は諸君に與へられた一大使命です！最も信頼できる本邦唯一のこの「無線講義錄」で學べば小學卒業の學力で無線通信士技術者となる實力が容易に得られます。

講義は專門家執筆で親切平易にしてどの頁も無駄ない熱心な講義振りに多大の絶讃を受けて居ります、今や船舶航空、大陸、軍部等の各方面では多數の有爲なる無線技士の出現を期待して居る狀態です。

ハガキで申込めば 講義見本 無代進呈 校外生入學案内つき
東京市豐島區目白・上り屋敷驛前 東京無線技術學校出版部

東京無線技術學校

校長 陸軍中將 高田豐樹
目的＝無線通信士 無線技術者 最短期養成
普通科一學年―尋常小學卒程度―二ケ年卒
普通科二學年―高小中二卒程度―一ケ年卒
高等科通信部 技術部―中學四年修了以上―一ケ年卒
各科各部晝夜間部有◆無試驗入學許可

本校徽章

通學部 學生募集

卒業後ノ就職確實 寄宿舍完備
各一流無線機製作會社・陸海軍・遞信省・放送局・燈臺・滿洲國・北中南支・船舶・航空機・氣象台・鐵道方面等へ就職無限！
三錢切手封入申込メバ學則及入學案内進呈
第一校舍＝東京市神田區花房町一番地（電話下谷二六一七）
第二校舍＝東京豐島區目白・上り屋敷驛前（電話大塚一九八〇）

附錄も記事も小說も苦心の結晶！素晴しい出來榮え！！

婦人倶樂部 新年號

附錄三種つき！

定價七十錢 送料九錢
東京小石川（振替東京三九三〇）大日本雄辯會講談社

別册附錄 **和服洋服の繰廻し更生全集**

著古した衣類も工夫一つでこんな立派な新品に生れ變ります

戰時下の被服對策 スグに役立つ國策附錄

▲一つ身單衣から女兒用スカートとブルマース ▲女兒ドレスから女兒用ハーフ・コートとズボン ▲KO型學生服より三、四歲女兒用ドレス ▲古ワイシヤツで四、五歲男兒用開衿シヤツ ▲婦人服から七八歲少女用ボレロ付ドレスと帽子 ▲男物行燈袴から六、七歲用ジヤンパー ▲元祿袖の四つ身から少女用ジヤンパースカート ▲縞セル八、九歲用と十一、二歲用ジヤンパースカート ▲和服コートでツーピースとブラウス・ドレス ▲セル服の長着から婦人用ワンピース・ドレス

▲メリンスの單衣を春向きの羽織に更生法 ▲派出な羽織を黑無地に染めて袖繪で更生 ▲セルの單衣羽織を地染して中年向に更生 ▲黑縮緬の紋付羽織を男物長襦袢に更生 ▲更紗の二重羽織を小花模樣の羽織に ▲着古した羽織から名古屋帶に ▲久留米絣で衣類の洋傘の張替へ ▲洋服の新案布を仕立ててさぶとん表に ▲無地の見本布を接ぎ合せ座ぶとん更生 ▲黑繻子帶を黃八丈の小布と合せて羽織下帶

▲木の葉を應用した羽織や帶側の更生法 ▲シヨールとタフタで婦人用ブラウス ▲古ネクタイをアツプリケで名古屋帶に ▲古銘仙の單衣を女兒用セーラー服 ▲古ワイシヤツで女兒用ワンピース ▲ネルの二つ身から四五歲女兒用ドレス

このほか澤山の更生法や趣味的な友禪染秘訣發表

別册附錄 手紙文兼用 **婦人ペン字上達手本**

ペン習字の手本にもなり手紙辭典にもなる

高塚竹堂先生書、むづかしいペン字が忽ち上達する

●毛筆とペン字の比較（かな文字各種）●文字のつゞけ方と上達の急所 ●手紙常用語（書出しの用語、御無沙汰のお詫びの用語、先方の安否問合せの用語、自分の無事を知らせる用語、末文と結びの用語、附付その他の用語）

▲すぐに役立つ模範手紙文例集

▲兵隊さんへの慰問文（慰問袋に添へて）…奧むめお ▲戰地の良人へ…奧むめお ▲出征を祝ふ…伊福部敬子 ▲戰死者遺族へ…奧むめお ▲新年を迎へて…奧むめお ▲結婚を祝ふ…伊福部敬子 ▲出産を祝ふ…村岡花子 ▲寒中見舞…村岡花子

別册附錄 **漢方秘藥と民間藥の處方**

驚く程よく効く漢方藥 民間藥と藥草の作り方

肺結核、心臟病、胃腸病、肋膜炎、腎臟病、婦人病、ぜんそく、便秘、痔・脫肛、蓄膿症、腫物、頭痛、風邪、にきび、切り傷、冷え性、神經痛、咳止め、皮膚病、乳腫物、の民間藥、漢方藥の處方のほか、家庭で手輕に作れて花も樂しめる藥用草花十九種を網羅した別刷附錄！

附 藥用草花の家庭作り方

▲明朗健康な新生活の建設座談會
▲妻の愛に更生した白衣勇士の感謝手記

▲新體制下の娘の行く道座談會

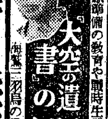

▲大空の遺書の間瀬少尉未亡人感激訪問 伊福部敬子
▲新人妻讀本 菊池寛
▲古典名文鑑賞 片岡鐵兵
▲救癩二十餘年、清野玲子さん運命秘話
▲十年間に一萬円貯めた夫婦の貯金法打明け話（評判讀物）

隣組明朗懇談會

▲時事問題早分り…岡村二一
▲愛兒の教室…赤井米吉
▲主婦の科學…醫學博士 林髞

實用 **子供物毛糸編物誌上講習**

ベビー用足袋、帽子つきマント、三四歲女兒用ドレスとブルマース其他九十歲迄の子供用二つ揃ひ、ドレス、オーバー等の編み方講習

戰時下の **新年料理誌上講習**

一億國民聽進軍の意義ある新年に相應しい經濟で簡易で美味で榮養に富むお料理二十三種の作り方を大人の先生方が親切に敎へた評判記事！

▲肺病に卓効あるお灸博士の灸點公開
▲恐ろしい小兒肺炎の家庭手當法 醫學博士 山縣汎

戸田家の兄妹（映畫物語）

大評判の小說揃ひ！

新連載 現代小說 **美しき職能** 菊池寛

新體制下の女性の新しい人生案内ともいふべき高い精神と明るい希望の横溢せる素晴しい傑作！

新連載 現代小說 **櫻花の國** 中野實

歸還勇士たる作者が全身にたぎる愛國の熱情を以て綴つた感激篇！銃後女性が必讀の大文字！

▲時代小說 **彩情記** 吉川英治
▲現代小說 **女の黎明** 大庭さち子
▲明朗小說 **瘋癖療法** 佐々木邦
▲評判小說 **生產化粧** 竹田敏彦
▲評判小說 **母よ歎く勿れ** 加藤武雄

商業及法人登記公告　江界支廳

[illegible]

商業登記公告　鐵原支廳

[illegible]

商業登記公告　朔州出張所

[illegible]

商業登記公告

[illegible]

咸興地方法院

[illegible]

新義州地方法院

[illegible]

商業登記公告　海州地方法院延安出張所

[illegible]

商業登記公告

[illegible]

朝鮮郵船定期

◎仁川より青島・上海への最捷路
仁川出帆每月
慶安丸　一日、十六日
釜山丸　六日、二十一日
平安丸　十一日、二十六日
午後五時出帆デスガ[illegible]調ベガアリマスカラ午後三時迄ニ乘船願ヒマス

◎北鮮・釜山より上海・青島行
朝江丸（清津 元山 釜山）[illegible]
◎興東丸（新義州 鎭南浦 仁川 木浦）[illegible]
◎阪神行
◎光州丸（新義州 鎭南浦 仁川）[illegible]
◎九州行
◎大連行
櫻島丸（鎭南浦 仁川）[illegible]
◎京濱行
◎金泉丸（雄基 清津 城津）十二月五日[illegible]
◎阪神行
長壽山丸（雄基 清津）[illegible]
◎清津丸（城津 元山）[illegible]
◎新潟敦賀行
長白山丸　城津十二月二日元山[illegible]
◎日本郵船
香港行 龍田丸（神戸 横濱）[illegible]
沙市行 永川丸（神戸 横濱）[illegible]
濠州行 熱田丸（神戸 横濱 長崎）[illegible]

朝鮮郵船株式會社
代表電話本局[illegible]

中鮮京日

京畿道通信網
仁川支局(電話三五七番)　永登浦支局(同 三一六番)　開城支局(同 四一五番)　水原支局(同 三二一番)　長湍、汶山、江華、廣州、平澤、驪州、利川、安城各通信部

捨てるなボロ屑 見なほせ廢品
忠北今年の回收四十三萬圓

【淸州】時局下物資の需給調整上資源の愛護、廢品の利用更生運動が起るや愛國の熱情に燃ゆる道民は一片のボロ屑、紙屑なりとも大事にして國家資源に活用するやうになり昨年一ケ年中の資源回收高は重量にして百廿一萬九千九百餘貫金額にして八十八萬四千七十八圓に上つたが、本年に入つても昨年中あれ程徹底したのに未だ廢品があるのかと不審に思はれる位道民各自が爭ふ樣に資源の回收に努め、去る十月までの成績は又も四十八萬四千百二十九貫、その金額四十三萬五千九百十六圓といふ數字を示した、種類別に見ると二十一萬四千八百二十九貫で十萬七千四百五十七圓、ボロ十八萬二千八百九十一貫で二十六萬二千七百三十八圓、非鐵金屬類二千四百十一貫で一萬六千四百四十七圓、ゴム七萬一千百六十七貫で四萬三千二百六十三圓、紙類三千七百七十九貫で一千九百五十四圓、瓶類五萬五千七百七十本で一千五百八十六圓、その他が九千五十貫で二千百七十一圓、實に塵も積れば山となるで馬鹿にならぬ數字であるがこれだけ道民が國家の貴重な資源補給に貢献した譯で、これも戰時總力發揮の賜物であり、かつ高度國防國家建設への協力たるを失はない、かく廢品の利用更生、資源の回收は重要な意義を持つものであり、搜し求めれば幾らでも廢品があつて決して絶ゆるものでないので道資源回收協會が「屑も資源だ、見直せ廢品、腐くなるな、腐らすな、出せよ、集めよ、活かせよ」をスローガンとして更に一般道民に呼びかけ資源回收に拍車をかけることになつた所以もこゝにある、なほ昨年十月末現在の十ケ月間と本年のそれに比せば重量は五十八萬七千八百五十九貫減、金額は三十三萬一千一百四圓減となつてゐる

愛國班を通じて回收に拍車

【淸州】道資源回收協會では新體制下における國家資源の愛護をはかるため擧つて死藏せる廢品の回收に力瘤を入れた甲斐あつて漸次一月より十月までの回收成績は實に四八四、一二九貫、その金額四三五、九一六圓といふ莫大な數字を示してゐるが今後なほ一層拍車をかけてこれが回收の徹底を期せんと百萬愛國班員に呼びかけ死藏せる廢品は一片の布切、一枚の紙屑と雖も一つ殘らず悉く回收しようと先づ愛國班員徹底のため「戰時總力發揮へ屑も資源だ、見直せ廢品」「腐くな、棄てるな、腐らすな、出せよ、集めよ、活かせよ」と鮮かに刷込んだ宣傳ビラを道内隣保班に配布し大いに資源回收への關心を喚起した

墨湖の綿布配給

【墨湖】面内における一ケ月綿布配給量八千反に對し面内指定商人の從來の販賣實績に應じ二千反を配給し他の六千反は四十二キロ離れた江陵邑内の指定商人に配給するので、これが配給は何時も江陵を經由し二重の運搬費がかゝり、配給期日も一ケ月位遲れるので、從來販賣した實績による商人の營利を目的として配給するよりも一般消費者の便宜を考へて面内配給分は全部取纏めて面内指定商人に配給方を要望されてゐるが、牧山江陵郡勸業課長は左の如く語る

私は赴任したばかりでその内容はよく知りませんが事實がさうであればもつともな話であると存じます、係員が不在だから詳しく調べて各消費者の不便のないやうに取計らひます

事務の刷新 李家開豐郡守 各面長に指示

【開城】李家郡守は去る十八日午後二時から管内十四ケ面長を郡會議室に招集、左記各項を口頭で指示し事務の刷新を圖つた

國民總力部落聯盟指導▲公金品の取扱▲職員の服務▲神宮大麻の頒布及び初穗料收納▲陸軍兵志願者訓練所入所生募集▲昭和十五年度第一期分地稅及林野稅徵收▲國債消化▲農繁料回收▲租稅の現物貯藏▲雜穀金徵收▲赤十字社年醵金及び愛國婦人會年醵金徵收▲叺の生產督勵▲叺の實外搬出密輸

鐵原體協力道部誕生

【鐵原】多年青少年の體育向上に貢獻した力道會は國民體育協會力道部として面目を改めることになり、新發足を祝して十六日午後七時から開館式を擧行した、高橋會長の式辭、大山力道部長の挨拶、來賓の祝辭と選手宣誓があつて防式則行き徒手體操、鐵棒、器械運動力試等の競技を行つて午後十時半閉會した

既に卅六名
淸州郡に腸チフス

【淸州】警察署の嚴重な防疫陣を尻目にチフス患者は次第に增える一方…去る十日郡内四州面梧台里で一度に十餘名の腸チフス患者を發見、その後附近一帶の部落に豫防注射を施行したのにも拘らず十八日同面山南里李相基(三)外二名の患者を發見したが、同日現在で卅六名の多數に達し、未だ發見に至らなかつた者も相當多數に上る見込で注意を要するが、現今流行する同病は一名流行性チフスともいふ至極輕微な症を呈し、ほんの風邪氣味位で全快するので一般は餘りおそれず防疫にも氣乘りにならぬため益々蔓延するのではないかと同署ではその根絶に手を燒いてゐる

糖の統制組合

【大田】糠は搾油原料以外に飼料、肥料、菓子原料等食用その他に廣く需要されてゐるが現在では肥料取締令により一應の統制を加へなければならぬ情勢に鑑み忠南道では去る十五日午前十時から道内の糠生產業者及び加工業者十四名を道第一會議室に招致して忠南道糠統制組合設立總會を開催した、先づ組合規約の制定、役員の選任等の協議を行つたが利害相反する生產業者、加工業者が打つて一丸となり兩者一致協調に同組合を結成したことは新體制下統制經濟體制に率先すべきことであり、これが結成により道内年產七萬八千叺の糠の需給の圓滑は勿論、鮮内共同販賣及び輸入移出等對外需給關係も圓滑になるものとして期待されてゐる、因に當日選任された役員は次の通り

組合長高橋茂兵衛▲副組合長白江重元▲評議員長項糧工業株式會社、長項大同産業株式會社、長項朝鮮精米株式會社、農林院白井兼介、禮山松本竟吉▲監事論山朝鮮精米株式會社

お待ち遠うさま
糯米四百石ちかく仁川に廻着

【仁川】師走もあますところ一旬に迫つたが、肝腎の糯米は一向に配給がなく、需要者側では府の配給組合に對して需要者側からの催促が日々相次いでゐるが、一方道の食糧配給組合では八方に馳け廻つて買附に奔走した結果、京畿道から玄米に換算して約四百石、その他からも仁川に廻着することに決定した、從つて例年の如き潤澤な配給は望めないにしても正月近く威勢のいゝ餅搗きの杵の音が街頭に聞かれるわけである

鐵原商工會總會

【鐵原】商工會長、佐藤副、副會長、中下岩太郎、金敏燮の三氏は今回勇退したので十五日正午から鐵原劇場で臨時總會を開催、會員顧問、その他約二百名出席し三氏の挨拶があつて後任正副會長選任につき協議し、銓衡委員五名をあげ顧問二名參加して銓衡の結果、會長に上坂宇八氏、副會長に中下岩太郎、全永權兩氏を推し滿場一致で選任し上坂新會長、挨拶と施元、小宮山兩氏の祝辭があつて閉會引續き臨時會議で役員會を開催し左記事項を協議決定した

時間の勵行▲十六日から商工會事務所を東州金融組合内に置くにする事▲發會常任幹事と連絡にする事▲諸通知會員の徵集等は、各組長において取扱ふ

男心は秋の空 諭して下さい 若妻の訴へ

【大川】妻を嫌へて離婚を申出る夫を諭して下さいと警察署を訪れ哀願する可憐な花嫁一事と烈風で寒風身にしむ去る十七日午後三時頃伊院面驪興部里二の長男館南後(三)の妻曹女さん(二)は夫が本年から咸南道長津の某電氣會社に就職してゐるが、本年六月頃から妻に離婚を申出たので、その後何回も夫に哀願したが、絶對的に離婚を强調するので最後の手段として警察に哀願して來た、これを聽いた警官も同情し早速眞相を究明し圓滿な解決を講ずることになつた

出廻り不振挽回
農民の自覺が奏功 棉花の出廻り活潑

【淸州】本年の棉花出廻りは生育期における長雨、洪水及び病蟲害等の惡條件が累して最後まで危ぶまれてゐたが、當初一千二百萬斤を目標とする本年度共販計畫達成は到底望み得ず遠く及ばんだらうと豫想されてゐたが、最近の出廻り狀況から推して勿論如上不可抗力に因る減少は免れないとしても、僅に一千萬斤を突破するだらうとの樂觀的觀測に急轉して來た、卽ち去る十五日現在の道内出廻り數量は六百六十二萬四千二百廿八斤で昨年同期の七百七十六萬斤台に比し百十四萬斤の減少に過ぎず、加へて昨年の今頃は出廻りは下り坂にあつたのが、本年は當局の督勵と農民の自覺が奏功し却つて今までの不振が持直つて出廻りが上り坂にあるといふ反對の現象を生じ今が最盛期といつたところで、去る十日現在の共販數量に比し五日間に七十萬斤、一日十四萬斤平均の出廻りを見るに至り一千萬斤突破はもはや動かぬところだと太鼓判を押されてゐる、惡條件揃ひのこの年として目標より二百萬斤位の減少を豫想されることは已むを得ぬ本年といへよう、なほ十五日までに棉花共販で百七十萬圓の黃金が各農村にばら撒かれ依然棉花增産の大して異状なきことを雄辯に物語つてゐる、十五日現在各郡別出廻り數量は次の通り(單位斤)

淸州一、〇〇四、三三九▲報恩四七六、七三二▲沃川八九四、四九三▲永同五九二、〇四一▲鎭川二一三、〇九七▲槐山一、一二二、三〇二▲陰城六二三七、九二九▲忠州四七二、一九八▲堤川七六四、六七二▲丹陽三八五五五五▲合計六六二四、八二三

同情袋を配る

【鎭川】鎭川郡では年末に當り細民側の生活保障を確保せんがため十五日から同二十一日までを同情週間と定め各面と協力の下に同情袋を作製し中流以上の生活を營む家庭に配布し各有志の同情から寄り集まる金錢を以て細民に配給、新春を目出度く迎ふることに努めてゐる

哀れな人達へ 温い人間愛
愛婦が救濟金募集に乘出す

【開城】愛婦會では差し迫つた歳末に當り飢寒に泣く哀な細民にかゝる際相扶の溫かい手を伸ばし、輝く紀元二千六百年を喜び迎へさせるべく去る十六日開城面に相集まり各官公署一般家庭より救濟金品を募集し窮細民救濟へ遺憾なきを期することを協議し、翌十七日午前十時から恰も雪天肌刺す嚴寒なるものとせず松山郡守夫人初め押川署長夫人愛婦會員は寄附金募集に乘出した

【寫眞＝同僑金品募集に大童の愛婦】

東海岸の鰮景氣
すでに水揚百十三萬八千樽 天氣さへ續けば尚大漁確實

【江陵】東海岸鰮漁期は昨年より約一ケ月早く一日から本格的の漁獲を開始して以來大漁續きで十二日現在注文津鰮油肥製造水産組合だけでも百十三萬八千餘樽七百八十六萬六千餘圓の水揚高に達し鰮漁界は稀有の大活況を呈してゐる、長箭沖の鰮群は漸次南下の情勢にあり今後天候さへ順調に行けば注文津の大漁も豫想される者は待機してゐる、なほ各港別漁獲は次の通り

庫底二四三、二九三樽▲長箭八二五、一二四▲高城三二、〇〇〇▲大津二五、八三三▲注文津九、〇四四▲墨湖一、六五八▲三陟七、三一二▲臨院四六三▲竹邊八五三樽

庫底沖の鰮
なほ水揚げつゞく

【庫底】鰮の水揚げなく庫底港の鰮干場は火の消えたやうになつてゐたが、夜は六千樽の水揚げがあつて息を吹きかへし、十四日朝から出漁したが時化の爲め作業出來ず引揚げ、十五日は天候も回復して同夜水揚げ八千樽に達したが、十六日は又時化で引返へした

仁川府本町聯盟結成式

【仁川】府内における各町聯盟の結成式は續々擧行されつゝあるが本町聯盟の結成式は十八日午後七時から山手町公會堂で永井府尹、岡井總務部長、桑野理事等列席の下に擧行、馬場理事長就任の挨拶に次いで左の通り役員を發表、最後に一同起立して誓詞を朗讀、八時半散會した、役員は左の如し

◇宣誓　我等所員は國體の本義に徹し協心戮力各その職域に於て滅私奉公の誠を捧げ一意高度國防國家の完成に邁進し以て天業翼贊の臣道を全ふせんことを誓ふ

昭和十五年十二月十八日　國民總力本町聯盟

◇役員【理事長】馬場周二郎【常務理事】吉田信雄【理事】大伊三郎、長谷川作治郎、波多野長三、大石發、松本時次郎、中川寅四郎、浦上七三生【參與】古田新治、中川敬之助、中川政次郎、村久助一、伴康爲【幹事】古賀浦吉、鈴木壽三郎、大伊三郎、長谷川作治郎、宮本源治、波多野良藏、賀牛保、大石發、松本時次郎、鹿毛辰三、戶田百合也、梅田常博、阿部吉、中川敬之助、古田信雄、南波四六、大沼清藏、浦上七三生

惡徳食店に罰金

【淸州】既報＝去る七日淸州稅務署員の臨檢によつて摘發された槐山郡水安堡溫泉第一流朝鮮料理屋の脫稅事件については以來取調中のところ僞帳簿を作成し所謂惡辣極まる手段で計畫的に脫稅を敢行したもので、現今出納簿の收支簿等も出鱈目なものが多く、花代の方も天引して私腹を充す外凡ゆる不正行爲が引續いて判明され、取調係を啞然たらしめたが、一億一心聖戰に邁進し高度國防國家建設のため最後の犧牲を拂つてゐる今日かゝる脫稅を敢ふ不屆者には斷然一罰百戒の意味から十八日脫稅總額六百四十九圓二十三錢に追徵に相當する額三千二百四十六圓十五錢を加へ計三千八百九十五圓三十八錢の罰加徵收命令を發した

昂つた敬神の念
開豐郡の大麻奉戴 五割五分八千八百體

【開城】開豐郡では十八日午後二時半から郡廳に管内十四ケ面長及面職員を招集して李家郡守司會の下に本年度神宮大麻頒布奉戴式を擧行したが、本年度の奉戴大麻は約五割五分に亙り八千八百體の多數に上つて敬神觀念の昂揚が徹底してゐる

水原署本町派出所の落成式

【水原】水原警察署本町派出所の新築は數年來の懸案であつたが、敷地の買收に種々支障があり實に久しきに亙り民家の一室を借入れて使用してゐたが、黑沼署長の努力により敷地の買收もことなく終り昭和十一年十月以來五ケ年の宿願成り、十八日正午官民多數參列裡に落成式を擧行、式後鄕防會館に關係者及び官民有志、駐在所首席等百數十名を招待しての祝宴を張つた、同派出所は水原南門外四街路に面し最小限度の敷地を巧に利用した最新式建物で交通の整理、治安の維持、民衆保護に最適地で工費その他六千九百餘圓は全部篤志者の寄附によるものである【寫眞＝本町派出所落成式】

京城區域に統轄
道内の遞信事業不便一掃 富岡局長實情視察

【春川】遞信局の事務改正に伴ひ江原道は從來東部の一部は釜山、北部の一部は元山、其他は京城遞信局の三管區に分れ、その不便は勿論道の發展上に少からず支障を與へてゐたが、今回の改正によつて、京畿道、忠淸南北道、全北道と共に京城地方遞信局に編入されることゝ及び不便は一掃される事に至つたが、これが事務研究のため京城地方遞信局長富岡正光氏は同局監理課長山本吻、保險課長鹽原武夫、會計課長安武の諸氏を伴ひ十七日午後三時二十五分着列車で來春、春川廳で左の如く語る

遞信事業は國際情勢の急激な進展を伴ふ其の國家機能を代用する遞信は益々存在を認めるに至り、殊に東亜共榮圏確立を目指す聖戰下の我が日本にとつては今後凡ゆる全力を注いで世界に優先的な遞信機能を整備し、思想戰に備へ何れの國にも劣らざる緻密且つ正確な遞信能力を發揮せねばなりません、現代科學化文明の發展は實に遞信事業の機械化的進化は著しいものがあり列國が今や全力をあげて少しでも他國より電波によつて優位な立場を早くとることに努めてゐることは必然的な現象であつて、之等遞信機能の遲れた國は如何に不利な立場に於かれてゐるかは明らかに立證されてゐるところです、この情勢下に於て今回遞信事務改正により新しい設定の使命を帶びたことは實に欣快に堪へません、我が國にても今後大いに力を注ぐものと思はれ、且つさうでなくてはならぬが江原道も從來遞信の進歩發達には大いに力を致されてゐたが、非常に不便と地方發展のため遺憾な條件に置かれてゐたが、今回京城地方遞信局に統轄されたので將來遞信事業のため一層期待されるところであるが、この職に當る私は微力ながら地元各位の御指導御鞭撻によつて江原道のために大いに盡したいと考へてゐます、同時に現在いろいろと不便を感じてゐる點は今後調査を進めて成るべく御期待に副ふやう努力したいと思ひます

報國精神の錬磨
開豐郡一週間の行終る

【開城】開豐郡では去る八日から一週間に亙り李家郡守を先頭に郡職員並に指導階級を網羅して熱烈な敎育殉國精神の錬磨を目的とする國民精神の修練會を錬成道場で行ひ所期以上の成績を收めて十五日には修練會を終了したが李家郡守は語る

何といつても新體制の實踐には官民一體の下に郡民的改造が先決問題であり、かうした見地から本運動を實施しましたが、幸ひ中尾、大島兩講師の熱心な指導とまた郡内各方面の熱心な協力を得まして或は郡職員或は部落に集會し、その網人員は三千名にも上りいづれも指導者並びに郡民の熱意と努力とにより一層錬成精神を強調して只管目標に邁進し得ることは何に感激に堪へません

賞與で貯蓄

【春川】江原道における官廳の年末賞與金は既報の如く二千三百二十二圓、專賣局二千二百二十一圓(以上本府)の上郡下廳に對しても右運動に協力して率先して自發的に賞與金の斡旋、規劃貯蓄、天引貯金等に振向けられてゐるため、從來の冬のボーナス散財景氣も自然と影を消すことになり、戰時の自肅態度を示すに至つた

墨湖の市計 明春施行か

【墨湖】墨湖、北坪、三陟三邑面の市街地計劃は三陟邑、北坪面を一丸とする廣範圍にわたるもので區域面積は九千五百七十萬平方米(二千八百八十萬坪)に達してゐるが計畫は準備の都合上本年中に發布に至らず來年一月頃の本府都市計畫委員會の議を經て遲くとも三月一日頃には發表されるものと見られてゐる

虎ホームに 眞珠の効用
トラホーム特有の眼痛、疲勞、充血、眼脂、腫脹等をよく治し、眼科光明藥は天然眞珠を主成分とする 漢方・眼科光明藥 (代金引換ナシ)

トモヱ鉛筆 らくに削れて書きよい 全國有名文具店にあり

經濟生活の日本的轉換
增刷十版!
今日、聲高く新體制が叫ばれ産業に、經濟に、而して文化に高度國防國家體制の完成に向つて新しき白步を踏み出さんとするとき、筆者が時局の流れと共に各種の統制事務に參加し、我國統制經濟の歩める過程を、そして現實を見ることを得ると共に其の程度に於ての方向としては今日向ふべき姿こそあれ僅かに其の方向を見得るとき、本書が三年有餘幾多の道を開きつゝたどり來つた統制の道を振りかへるのよすがともなり其の何處を補ふべきかを明にして以て新體制の完成に幾分なりとも寄與することを得ば著者として幸甚之に過ぐるものはない。敢へて本書を世に送る所以である。(著者の序文より)
商工省物價局總務課長 企畫院書記官 美濃部洋次著
B六判總頁三二〇頁 定價一圓五十錢 送料十錢

工作機械 / 工具と材料
十二月號ノ出來 各定價八十錢 送料四錢
科學主義工業社 東京日本橋・兜町 振替東京三五〇六番

高眼科 醫學博士 高永穆

クラブ ホー紅 ハゲない紅ヤケしない健康色! 五五セン
口紅 オチない、荒れない穩健色! 七〇セン 四〇セン

T.B.T. 結核の豫防と治療にT・B・T

淺田飴
感冒とせきの御用心
主效 たんせき一切 感冒 喘息 百日咳 氣管支炎 肋膜炎 病中病後 産前産後 虛弱者の補强劑
定價 三〇 五〇 一・二〇
本舖 東京 堀内伊太郎 (全國各藥店にあり)

ぐつすり眠れ!
熟睡出來れば疲れは早く治るし身体に元氣が出ます。寢つきの悪い方や、眠りの淺い方は寢前に赤玉ポートワインをお飲み下さい。豐熟した葡萄の滋精から釀された此の純良葡萄酒は、全身を快く温めてうつとりと睡氣を誘ひ熟睡を助けます
本格甘味葡萄酒 赤玉ポートワイン

リンダリン錠
淋疾 急性・慢性
化學療法の眞價愈々發揮さる!
リンダリンは淋疾治療上一大革新を齎した單一ズルフォンアミド劑と更に飛躍的研究の所産である二基ズルフォンアミド劑を合理的に配合したる最新最優治淋藥にして藥理相乘作用の理により藥効は更に强化され而も兩劑の互に相異つた長所も併有せしめ淋病治療を完璧ならしめたものである。其の卓效は既に幾多の臨床實驗に於いて確認せられ而も治療期間の著しき短縮と相俟つて殆んど副作用を認めざる事も本劑の特長である。
特徴
一、單一ズルフォンアミド二基連結ズルフォンアミドの合劑なる故兩劑の夫々異りたる長所を併有し淋疾治療に完璧を期し得。
二、非色素性なるを以て皮膚粘膜の着色並に尿を赤變せず。
三、内服によりて注射療法に比肩すべき効果を擧げ生体の殺菌力顯著にして驚くべき速効を有す。
四、毒性僅微にして相當大量を服用するも副作用を認めず。
適應症 淋疾 腎盂炎 膀胱炎 扁桃腺炎 中耳炎 丹毒 敗血症 産褥熱 癤、面疔 其の他化膿性疾患
定價 二〇錠 三圓 一〇〇錠 十二圓
アーフタム本舖 株式會社木村製劑所

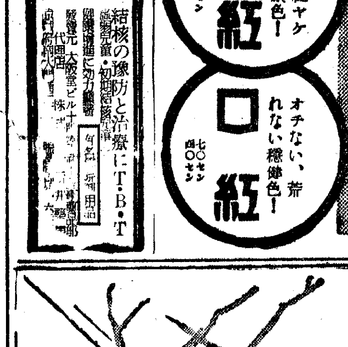

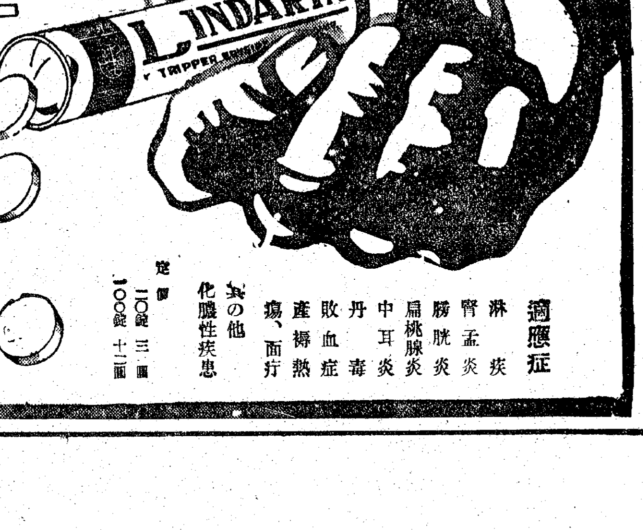

熱意凝る"教育道場" 神都扶餘に建設
十萬圓で明春實現

【大田】多年懸案中の忠南教育道場はさきに開催された道教育總會で三十六州中學校長の緊急動議に依り大田第一町小學校長の熱烈なる贊成演説により全員一致可決、金額に向けて明年早春を期し神都扶餘に建設を見ることゝなつた、この建設案は、前從學務課長時代に斡旋、道内教員全員の俸給月額百分の一、十ケ月分を醵出し一萬二千圓を取纏め紀元二千六百年記念事業として建設を企てたものであるが時局の推移に伴ふ地價物價はじめの高騰では不足を來し一時建設の中止を餘儀なくされたが、非常時局に擧げる教育者の熱意は更に烈しい建設熱を燃え立たせるところとなり今回の決議を見たものである、道ではこれが建設費十萬圓を豫算に計上し具體的建設案をねつてゐるが、建設の曉には道教育道場となるほか全鮮各地から參集する學生勤勞奉仕隊の宿泊にも利用されるものとして期待されてゐる

南浦漁組總會の時日を變更

【鎭南浦】漁業組合ではさきに開催された第八回通常總代會席上組合規約一部變更の議案を上程、滿場一致通過したが、要點は規約に毎年十二月中に通常總代會を開催することになつてゐるが、十二月は恰も組合員及び仲介人への歩戻金支給、漁業資金の貸出に漁業用物資の配給等の事務が繁劇の最中であり且つ年度の中途である關係上、次年度の豫算を編成するに當り南道漁業聯合會の通常總會が一月中となつてゐるので、聯合會の總會後二月中に開催することが至當であるといふのである、なほ同組合には副理事制を敷け來年度には副理事の登用をみることゝなつた

大型船折返運航
年末の關釜連絡船 船腹の最大限度發揮

【釜山】年末切迫と共にいよいよ旅客も氾濫の本舞台に入つたので鐵道當局では船腹の最大限度を發揮してこれが輸送を處理することになり十八日釜山發夜航便から大型船一隻、小型船二隻、合計三隻を配すると共に更に廿一日から卅一日まで大型船の折返し運航を實施することになつた

籾の買上げ道税徵收に響く

【大邱】籾の買上げが道税徵收に一つの悲劇を起した――即ち從來であつたら地主は小作米を勝手に賣ることが出來、從つて相當の金が地主の懷ろに入つてゐたが、本年は籾の買上げが斷行され地主所有の籾は大體強廻しとなつてゐるので地主が資金調達に相當惱んでゐる、この結果は第一期約七十萬圓の道地税徵收に影響し例年なら十一月十日前後には完納のものが本年は漸く一割程度といふ不成績である、この原因は前記の買上げにもよるがもう一つは昨年旱害の貸付償還にもあるわけだ、しかし道では漸次籾の買上げ擴充と同時に徵收容易となるものと見て静觀してゐる

優良商工從業員

【鎭南浦】商工會議所商工從業員表彰規定に基く優良商工從業員として表彰される第一回入選についてはかねてより嚴重内審査をすゝめ、去る十四日開催された臨時總會にこれを諮り左の通り適格者十九名を決定した

長七五三（朝日組）西岡隆明（同）▲高木富雄（同）▲吉田好明（同）▲澤田要作（山七商會）▲山田道謙（同）新田新一（同）▲江口洋太（同）▲木村次雄（田澤商店）▲金善永（同）▲天野富一（平南無盡支店）▲德山鍾弼（ダルマ堂）▲安藤豐二（太備組）▲石川三郎（大倉屋商店）▲吳元吉（釘本商店）▲安田永涉（西山店）▲三上哲次（朝鮮精米支店）▲[illegible]

一戸三俵まで 平北山林會 木炭を配給

【新義州】お正月用各家庭の木炭に不自由があつてはとの親心から平北道山林會では府民用として木炭十一萬俵を府に配給することに決定、來る廿五日ごろ入荷の段取りとなつてゐるが、大體一戸當り一俵乃至三俵程度に地域別に指定配給することゝし、愛國班長の協力によつて分配の適正を期する

南浦商議總會

【鎭南浦】商工會議所では十四日午後二時半から鮮銀支店樓上會議室で臨時總會を開催、左の五項目につき熱心に協議を行ひ更に各種理事からそれぞれ報告あり午後六時閉會したが新たに設けられた商工從業員表彰規程に基き表彰され初の榮譽者は全部で十九名と決定した

▲店員表彰詮衡委員選擧▲中小商工業の再編成に關し特に考慮すべき事項▲觀光事業に關する具體的方策に關する事項▲企業合同に關する事項▲金融緩和策として考慮すべき事項

百萬圓の青果
十一月までの清津市場の總取扱ひ高

【清津】青果市場十一月中における取扱ひ高は個數十四萬五千二百三十四個、數量十四萬六千七百四十七貫、金額十三萬八千百八十八圓五十錢にして前年同月に比し個數九百七十八個、數量一萬八千六百貫と夫々減少、之に反し金額は二萬五千四百五十四圓四十錢の增加を示した、而して本年一月より十一月に至るこれが總取扱ひ高は實に百五萬二千二百六圓六十錢にして同市場創立來の待望であつた百萬圓を僅かに六年間にして遂に突破するにいたつた同月中における千貫當り平均値は九圓四十一錢にして前年同月の六圓二十二錢に比し五割一分二厘強の昂騰を示してゐる

四季の別天地へ
釜山の松島を綠化

【釜山】府の背山綠化事業は府當局の熱心な指導と釜山府の協力によつて着々進捗しつゝあるが、本年は更に紀元二千六百年記念事業の一つとして府内唯一の保健休養地、松島海水浴場の背山を選び山櫻、吉野櫻など多數植栽して海水浴場背面の綠化と美化を施すことになつた、植樹は秋植なることゝ關係から特に技術技巧を要するので一般人の奉仕を取止め熟練人夫を指導して府直營工事で行ふと共に苗木は一切府營苗圃産の優良木を使用し相當の大木も取入れられることになつてゐるので早いものは來春頃、開花が見られるものと豫想される

この外近く紅葉樹の植栽計畫もあるので從來夏季のみの樂園として府民に親しまれてゐた松島が春の開花、秋の紅葉の各季節を通ずる四季の勝松島として府民行樂の別天地を形づくることになつた

小火二つ

【新義州】ボヤ二つ――十八日午前七時四十五分ごろ府内新町一〇八田鐵夫方から出火したが、消防組の防火作業で間もなく鎭火、平家建て損害は約五百圓、原因は煙突の過熱からの出火、折柄の風で隣家に延燒せんとするのを消防組が一戸を燒失したが、バラック一棟[illegible]、また十七日午後八時四十分ごろ府外敷浦洞八二支那人[illegible]

佐藤氏戰病死

【釜山】府内草梁町一三五出身陸軍一等兵佐藤新一氏は北支○○本部隊所屬として第一線に奮鬪中、不幸陣中に病み北支○○病院で加療中去る十二日名譽の戰死を遂げた旨の公報が[illegible]

水揚百萬圓突破自祝の催し

【鎭南浦】漁業組合では水揚百萬圓突破の自祝の意味において何か催し物をするとなり目下高橋理事の手許で考慮中であるが、恰も去る十一月十日綜合された鮮魚介類の販賣價格が安價の爲め今後は百萬圓突破は或は至難ではないかと組合員中で語られてゐる

咸興地方に大雪
馬場、退潮の兩スキー賑ふ

【咸興】十六日午前九時ごろから降出した雪は夜に入つて殊に大雪となり十七日には約八寸の積雪を見た、これが一度目の雪で、馬場、退潮の兩スキー場も、ひとしほ賑ひはじめた

薪部隊入荷

【鎭南浦】府都七島府民を不安のどん底に陷れてゐた薪不足も[illegible]

全員救出遂に成功
十七名、地底に絶望の七十時間 坑口の感激"この一瞬"

【咸興】去る十四日午後六時ごろ咸鏡南道端川郡北斗日面の端川水電工事場で發生した勞働者十七名の生埋事故は、岩石の出現、パイプ破壞でその救出は頗る難關視されてゐたが、必死の救出作業によつて十七日午前二時半ごろつひに全員を救出、腹の救出陣に歡聲があがつた、九死に一生を得た十七名の勞働者は生きかへつた感激に眼に涙さへ浮べて喜び、悲愴のうちにも「若しかすると……」と救出作業に一縷の希望を寄せてゐた家族たちと、降りしきる雪の中に抱き合つて歡聲をあげる劇的シーンを演出、見る目も痛ましい程であつた、生埋めとなつてから實に六十九時間のあひだ、地上三千餘尺の坑内で生きた心地もなく、待ちこがれてゐた"生還の瞬間"！エヤーパイプで送られて來た飯粥で飢を凌ぎながらもこの瞬間が必ず來るなどと信じようたつて信じられない"瞬間"、その瞬間がつひに來たのである、コツコツと聞える鶴嘴の音と共に、ポーッと穴があいた瞬間の喜びと感激を表現すべき如何なる言葉があらう、一同はたゞわけもなく泣けてくるのみであつた

電燈照射の養苗促進
科學する心に凱歌
咸南山林試驗場の試驗成功

【咸興】森林資源の國策線に副ひ全半島を通じて大々的造林計畫が實施せられつゝあるとき圖らずも咸南道山林試驗場が電燈照射による養苗促進の科學的試驗に成功、綠化部隊に朗らかな話題を提供してゐる

その差二糎 "電照區"の生長ぶり

すなはち、同試驗場では植物に常に光線を照射すると所謂長日效果を齎らし、從つて生長期間を增加する結果となり、大形苗を得られ、或ひは一年間で二年生位の成長を遂げさせ得るとの確信の下に、本春から幾多の研究を押さつて夜間電燈照射の試驗に着手した、まづ同場内の圃地一平方米を區劃して電照區と標準區とに分けこれに五月十日から百ワットの電球を約八十ミリの高さに吊下げて點燈し、日沒から日出まで毎日晩がさず電燈への照射を實施した、處が豫想に外れて八月末まで約百十日間の電照を行つた結果、電照區と標準區との差異があまりなく、せいぜい幹長がやゝ長いといふほどに過ぎず、一時はすつかり悲觀されたものだつたが、九月に入つてから俄然標準區は生長を休止してゐるのに反し電照區はぐんぐん延びはじめ標準區とは比べものにならぬほどの見事な生育を遂げた、そしてその急速な生長は幹長にまで影響を生ぜしめ、標準區の平均五糎に對し電照區は平均七糎といふ二糎平均の生育となり、なほ電照區の中には一糎ほどの好調ぶり、それに[illegible]標準區は僅かに二十パーセントに過ぎないのに、電照區は實に六十パーセントといふ數に上り、なほ二年生の標準苗に達したものが六本もあつた

これで、テウセンマツ及びテウセンカラマツなどの幼稚生長が甚だ緩慢で二年生でなければ造林に用ひられないものが、科學的生育促進で見事に一年のうちに用ひられ得ることゝなり"飛山平苗"の退治に拍車をかけるものと期待されてゐる

經費も僅少 試驗場の談

同試驗場では本試驗成功に喜び左の如く語る

苗木の生産を促進するといふことは、造林事業に大きな福音を齎らすもので、殊に冒頭の節約造林促進に非常に好影響を及ぼすものと思はれ、しかも經費も極く僅かですみ、本年度の試驗に用ひた電燈料金は僅かに八圓卅錢で一平方米に一本につき二厘の經費を要したわけだが、この點もつとも合理的な研究の餘地があるわけである、今後とも充分研究して、養苗促進に努力するつもりである

學校並に父兄に警告
保聯の報告書
善行爲の十倍
學童の惡行爲漸增

【釜山】釜山府學校保護聯盟で取扱つた十一月中における兒童の善行爲並に法規、校規違反行爲を覗いてみると

善行 爲は合計二十二件二十六人で、これを内譯的に見ると路上清掃が十四件十五人、拾得物屆出五件五人、國防獻金二件二人、家事手傳一件一人となつてをり、この中特に敢行が拾つてみると第一小學校四年生三浦輿吉さんは大廳町海岸で拾つた十五圓入りの財布を交番に屆け警察から贈られた謝禮金一圓を警防隊に獻金し、釜山鎭小學校の五年生共田桂子さんは貯金通帳を拾ひ落し主から贈られた五十錢を同樣獻金してゐる

この反對に法規又は校規の違反惡行爲は合計實に二百一件二百四十四人の多數に上つてをり、これを内譯すると法規違反では遊戲場出入り十四件廿五人、金錢要求一件一人、[illegible]四件六人、道路上の放尿行爲卅一件五十一人、交通々路妨害二十一件三十七人

校規 違反では規模違反二十六件四十九人、服裝不良二十四件三十一人、途中道草七十件百四人、路上買食五十七件八十一人、[illegible]二十件二十一人、[illegible]二件二人となつてをり、これを總體的に見ると路上における[illegible]

これを總體的に見ると路上における惡戯、石投げ、石蹴りなどは依然として止まず、更に季節的遊びとしてコマ廻し、凧等が加つて道路上危險は勿論、交通々信妨害を來たので、聯盟當局では學校、家庭との連絡を一段と緊密化して積極的に働きかけ兒童の保護に萬全を期することゝなつた

歸校時刻まで方々を彷徨してゐる者もかなり多く、これらは惡の道に入る第一歩として教育上**一考**を要すべき問題とされてゐる、これが增加の傾向は頗る遺憾とされてゐる、このほか寒さのため日向ぼつこや道草も多く路傍買食や金錢盜取の傾向にある

歳末夜警

【第一浦】警察署では二十日より月末まで及び歳末に際しても同樣夜警防犯に萬全を期することゝなつた

鱈の卵放流試驗
一月鎭海灣に十億粒

【釜山】鎭海灣内における鱈の增殖を圖る水産試驗場では慶南漁聯、鱈漁組の協力を得て明春一月五日から廿五日まで廿日間に亙り熊川面、鎭海邑、[illegible]内西面石浦里地先海岸を基地として受精卵放流試驗を實施し、孵化放流一億粒合計十億粒を放流することになつた

慶北工業試驗所
盛大に落成式擧行
第一次は染色工藝機械三部

【大邱】慶北道立工業試驗所の落成式は十八日午前十一時から大邱府七星町の新築の同所講堂にて上瀧知事、杉山府尹以下官民多數參列、本府中央試驗場山村場長臨場の下に擧行、宮城遙拜、默禱に次いで神事の後、工事監督者の工事報告、杉山府尹の經過報告あり、竹山所長の式辭、上瀧知事の告辭、山村中央試驗場長の祝辭、來賓祝辭等あり式を了し、新しい場内を參觀後、祝賀午餐があつた

竹山所長式辭

【要旨＝上瀧知事の玉串奉奠】（慶北）本所は染色部、工藝部、機械部及び分析部の四部に分けまして今回は第一次計畫として染織部、工藝部及び機械部の三部を新設しましたが分析部は第二次計畫として明年度において實現せしめたい所存であります先づ染織部を染織及び機織の二つに分けて鮮内在來の繊維の利用研究は勿論の事昨今頻りに研究發表せらるゝ合成繊維の利用並に代用繊維、新繊維の利用研究に努めまして國策に副ふ新製品の案出に專念致し度いと考へてをります、工藝部におきましては陶磁器及び窯工の二係に分ち陶磁器係は各部と密接なる關係の下に染織工藝或は工藝圖案等各種の意匠研究に從事し、窯工係においては專ら代用品工業、輸出工業の研究に從事致し度いと考へてをります、機械部においては現在主として陸海軍の軍需品下請工業の實地指導に當つてをりますが、今一歩進めて原材料或は製品の硬度試驗、抗張力試驗及び水壓試驗等必須なる試驗に活用し本道、鑛工業の萬全を期せむとするものでありまして、なほその傍ら下請工業より平和産業へと轉換すべき準備研究をもなさねばならぬと考へてをります、以上は第一次計畫に屬するものでありますがその内容は未だ充分とはいひ得ません有樣であります、第二次計畫の分析部は主として鑛石の分析でありまして本道の地下資源開發に力を致し度いと考へてをります、以上各部の職員は勿論でありますが所長以下職員その者の資質研究努力に俟つべきでありますが今後多數各位の御援助によらざれば所期の成績も擧げ得ないと確信するものであります（後略）

これではたまらぬ
驛仲仕の家から盜品ザクザク
平壤署遂に寶刀拔く

【平壤】驛構内の拔荷事件は最近の一大癌とされ、鐵道當局では鐵道當局でも新たに監視所を設け運搬馬車の門鑑制度を採用、嚴重取締りをするのにも拘らず、この種拔き取られた貨物を拔き取られた事實に躍起となつた平壤署では「これは内部で働く者の仕業」と睨み、五日平壤驛構内で働く仲仕卅四名の家宅捜査を行つた結果、出るも出るも陳品類だけでも小デパートを驚かす位の贓品を押收し一先づ凱歌を擧げた、平壤署ではこれに鑑み、今後も同種犯罪取締りを行ふ一方全鮮各驛に檄を飛ばし斯る不良分子取締に一肌ぬぐつもりだとなつた

郵便行嚢紛失

【新義州】昨十五日午前十一時發驛行の京春急行バスで同郵便局所あて郵便行嚢二個を輸送したところ途中でうち一個を紛失したので郵便局側では嚴重調査に努めてゐる

聖恩感謝座談會

【平壤】輝く二千六百年を歡喜と恐懼の裡に暮れんとしてゐるが、殷業にこの二千六百年式典に參列の光榮を許されて東上し、一生一代の光榮に浴した府内の人々はこの光榮と感激を永久に記錄するため來る廿一日午後一時から平壤府廳に參集し"聖恩感謝座談會"を開催することゝなつた

入營

【新安州】新安州郵便所事務員石及び同工務所勤務大友柴太郎君と同郵便局勤務水野君は來る二十日それぞれ入營のため出發する

捕つた容疑者
意外な犯行
三年前の日本刀強盜

【釜山】去る六日午前一時半ごろ府内水晶町七九飲食店上林鶴さん方に侵入、二百餘圓を強奪逃走した強盜犯人二人組の強盜事件につき府司法係では晝夜兼行で猛搜査を續けてゐるが、有力な容疑者として十七日夜府内凡一町[illegible]ほか一名を引致嚴重取調べた結果、意外にも三年前の強盜事件を自供した、それは昭和十二年十月十七日午前零時半ごろ府内大廳町二丁目[illegible]商店のウインドーを破り侵入してあつた時價四百圓の示物、一本刀を盜み險で府内瀛州町二三五[illegible]金七星氏方を襲ひ日本刀で隙すをぶつた斬り刃渡り一尺八寸ノ刀を突付けて現金百圓を強奪逃走した事件につき當時釜山署では三好司法主任以下刑事總動員で一ケ月餘に亘り活動したが逮捕されず迷宮入りになつてゐたのであるが、犯人は[illegible]た現金で京城方面へ高飛びして各地を轉々と[illegible]

糯米は豐富

【鎭南浦】お正月だけは當局の溫かい親心から糯米だけは豐富に用意され"お正月の餅だけは澤山食べて下さい"と二百石の糯米が各商店に割當されてゐるが、これで府民は糯米に不自由することはないとみられてゐる、なほ價格は統制組合から今回男女用合せて九千九百足の配給があり、近く入荷する見込との報で府内どこの店に行つても一足も買へないといふ[illegible]から一時逃れ得るといふ見込がついたのである

製炭も總力で…
道内全部落を動員 生擴戰線の新體制

【新義州】製炭も總力でと平北道産業部では從來一部製炭業者にのみまかせてゐた木炭の製造を來る十六年度から全力で生擴線に沿はうとの趣旨の下に部落全體の力で製炭にあたらせることゝなつた、來年度の製炭計畫は十五年度より三十三パーセントを增加して三百五十五萬俵となつてゐるが、これを各部落に割當、助成金も部落單位に交付して共同の力で製炭から販賣までの生産を行はしめるものだが、道内四千部落の協力による製炭の成果は生擴新體制のトップをきつた試みとして期待される

酒造り評定
釀造石數配分査定

【海州】酒造組合では去る十六日午後一時半から海州、延白、長淵、甕津等四ケ所税務署管内の酒類製造業者四十二の組合員を招集して十五酒造年度における釀造石數配分を各署合同に査定したが、醸造業者は燒酎二十名、藥酒二十二名で本年度の醸造指定總石數は燒酎二萬六千九百四十八石、藥酒八千二百六十二石で、これを各税務署別にすれば左の通り

◇燒酎 ▲海州九、七八九石▲延白一、二四〇石▲長淵六、〇〇二石▲甕津[illegible]

◇藥酒 ▲海州一、九六二石▲延白[illegible]▲長淵一、二〇〇石▲甕津[illegible]

優秀二基性アミド製劑 强力リベール錠 淋疾 鋭敏なる殺菌力を有し内服後尿は清澄し數日にて疼痛・消炎の治癒效果を發揮す 各藥店にあり 三圓、五圓、十三圓 大阪 竹村製藥所

膽寫版 進呈 御値表 收益確實！必ず儲る永久 膽寫版の特約 合同膽寫機工場

男女の新職業 技術者の欠乏は深刻である、不況の今日尚も有利の職業は世の熱望する當研究所の指導する電氣技術士である 東京電氣療法研究所

若い毛赤毛染 君が代 どんな白毛でも黑く染める 本舗・東京淺草 山吉商店

近眼は家庭で寢ながら治せ ハガキで申込説明書 萬國式視力表を進呈 光學社

大學脫腸帶 脫腸は危險です 不完全無責任なる類似品あり 全國有名藥店デパート藥品部にあり 東京本郷三丁目 万木製作所

毛皮 鼠、鼬、狸、狐、兎、貂、何んでも面白く捕れる 木國製の捕る罠 説明書、定價表、申越次第送呈 横濱市中區 毛皮商 西澤敏雄商店

太陽燈 どんな病氣も光線で治療せよ カタログ進呈 製作元 日歐商會 東京下谷區

無資本！見本だけで儲かる 新商賣 保證金等一切不要 各地方一名限 特約店急募集 東京荒川區尾久町 精工社工場宣傳部

公示催告 京城地方法院

阿波共同汽船出帆

京日營業案內 野口商會

寫眞・材料 寫眞機と材料藥品 三洋堂 カメラ 內田寫眞機店 古着 武道具 日本刀 雜件 ホテル マーク 家傳十二脂腸丸

痔と淋病の治療 用達 昭和用達 ぢ肛門科 田町鎭醫院 株券印刷 五協商事株式會社 會社設立決算及整理 帳簿立案新税務相談 計理士 甲斐直 白內科 白川基昊 タイピスト養成 私立探偵 小林藤一郎 電話賣買は 康田商會 京日案內 入營旗御小賣 看護 求職 電話 雜件 犬猫 賣家 代診 貸家 貸事

イカリソース 日本ソースの草分け

世紀の除夜 【82】

北村小松（作）　都竹伸一（畫）

冬近く（七）

美佐子は、檜島の所へ行つて見る決心をした。――それは、檜島から、曾つて話をしたいことがある…といふ手紙を貰つたせゐばかりではなく、誠太郎の轉業問題について自分から話してみたい…といふ氣持が、動いてゐたのも事實だつたからだ。

美佐子は、向ふに一台のタクシーが停つてゐるのを見て、そつちの方へ步いて行つた。

タクシーの運轉手は、ノツソリとシートによりかゝつて、煙草をすつてゐるところだつた。

「千駄ケ谷まで行つてくれませんか？」

美佐子は、運轉台の窓口のところまで近づいていつた。

すると、運轉手は、煙草を横ざまにくはへたまゝ、チツと美佐子をふりかへつたまゝ小さくかぶりをふつて、そつぽを向いてしまつた。

美佐子には、この運轉手の態度が不可解だつた。

どうして、客を待つてゐるのなら、このタクシーの運轉手が、客である自分が、かういつたのに、ロクに返事もしないで、そつぽを向いてしまふのであらう――自分が何か、非常に反感をもたれるやうな態度でもしてゐるのであらうか？……

「だめなのですか？」

美佐子は、不愉快さをぢつと押へて、もう一度たづねた。

「……」

運轉手は、一寸、うなづいたやうな、そぶりをして、美佐子の方をふりかへつても見なかつた。

一體これは、どうしたのであらう？

美佐子は、非常な、不快さを覺えながら、その車の傍をはなれた。

美佐子は、自分が外國へ行く前あたりの東京では、一寸自動車を待つやうな樣子でもすれば、それこそ身動きも出來ぬ程、タクシーが集つて來た情景を思ひ出して、今の有樣と比べて見ずにはゐられないのである。

これは、ガソリンの統制がもたらした結果なのであらうか？民衆の心が、統制といふものゝ結果、需要と供給の關係が、以前と異なつて來たことについて、何か重大な感ちがひをしてゐる結果なのではなからうか？

美佐子は、そんな事を思ひながら、電車で千駄ケ谷まで行く方法をとつた。大勢の需要者に對して、少數になつた供給者が、その機會を楯に、撫然として需要者に不快を與へなければならぬ…といふ事はどう考へても間違ひではないか……機構が不自由になつたなら、それを圓滑に運行することこそ、現時の國民の使命ではないだらうか？

その人間の職場々々における職責といふことは、その職責を圓滿に使行することから出發することではないのか？……これは小さなことかも知れない。然し又、大きなことかも知れないのだ。と思ひながら、美佐子は、千駄ケ谷の檜島の家まで來てしまつた。

「來てくれましたね……」

見知らぬ女中に案内されて通つた應接間。――そこで、檜島は禮儀正しく美佐子を迎へてからいつた。

「有難う……」

中風（ちうき）でお困りの方へ

中風良藥スタールで

半身フズイ手足シビレ舌モツレ耳なり目まひ高血壓でお困りの方へ

・・良藥スタールをおためし下さい ハガキでお申込み下さい

早くヨクなりませう◎一日分無代進呈します

東京市牛込區市谷台町二　進文館藥品部

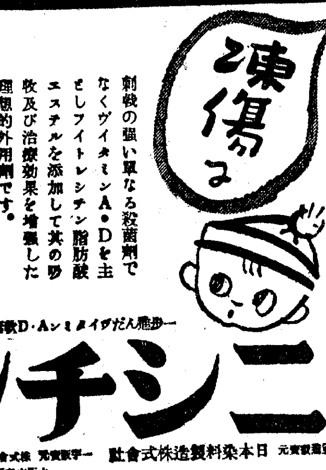

NISSEN

刺戟の强い單なる殺菌劑でなくヴイタミンA・Dを主としフイトレシチン脂肪酸エステルを添加して其の吸收及び治療効果を增强した理想的外用劑です。

糜爛・火傷
痔疾・外傷にも

チューブ入 50錢 90錢 1.60錢

一步進んだビタミンA・D軟膏

シニチン

製造發賣元 日本染料製造株式會社　一手販賣元 株式會社 鹽野義商店 大阪市東區道修町三丁目

悪性感冒 及び、各科化膿性疾患に對する純正二基劑の偉力！

高級ズルホンアミド劑なるポレオンは内服に依り血液體組織迄浸達して之に抗菌殺菌性を賦與し全面的に病原菌を消滅し治癒せしむるに至る

●醫藥は化學的純粹度の高き事を條件とする事論を俟たない。特に化學療法劑にあつては同一組成のものでもその純粹度に依り効果は左右されるポレオンの如く分子構造の複雜なる新藥にあつては一層この條件が要求される

●ポレオンは精緻なる技術を以て完備せる設備を用ひ原料的に一貫せる立場にありて完成された純正化學療法劑にして特に副作用の皆無に近き點を推奬さる

NISSEN

適應症

淋疾と化膿性疾患

△淋疾（急性、慢性）及び其合併症一般、腎盂炎、膀胱炎
△淋毒性子宮頸管加答兒、其他子宮附屬器炎、子宮内膜炎
△扁桃腺炎、中耳炎、蓄膿症、膿瘍
△丹毒（敗血症）淋巴腺炎△疔

内地定價
20錠 ¥4.30
100錠 ¥19.00

純正化學療法劑

ポレオン錠 日染

製造發賣元 日本染料製造株式會社 大阪・東京　一手販賣元 株式會社 稻畑商店 大阪

P—32

WAKAMOTO

呼吸器の保全に

襲來した寒波から生命線を護れ！

酷烈なる寒波が、無數の病原菌と塵埃をのせて襲來しました。虛弱體質の方はもとより平生健康な方でも、この乾燥した空氣と寒冷の刺戟には、呼吸器の粘膜が損傷され、そこに恐るべき肺炎菌や結核菌の足溜りを造り、生命線が脅威に曝されることになります。

この危機は

風邪、流行性感冒、氣管支カタル、扁桃腺炎等の形で現れますが、同時に胃腸障碍を伴つて、食慾不振、消化不良胃腸カタル、便秘等の症狀となつて現れます。これに對しては一般感冒に對する手當と共に、新鋭アスペルＮＫ菌複合酵母劑錠劑わかもとを服用して、内部から榮養を充實し、抵抗力の强化を圖ることが大切であります。

過勞、寢不足、過食過飲を避けて錠劑わかもとを服用せられよ！

風邪の豫防には、平生から出來るだけ身體の無理を避け、榮養の偏頗、不足を矯正し、體質そのものを根本から强めて、病菌に對する抵抗力を增進するのが一番有効なのであります。

それには對症的化學製劑と異り細胞原形質賦活作用と言つて、全身の組織細胞に再興の活力を供給し、生活力を昂めて自然に抗病力を强める錠劑わかもとを常用するのが何よりです。

抵抗力の强い體質を造る 風邪に罹つても早く治る

錠劑わかもとは生物界第一と言はれる程多量にビタミンBを含有してゐるヘーフェ菌に更にビタミンB_2を豐富に含むアスペルギルスNK菌を配合、其他人體必須の有機無機の榮養素も網羅されてゐるから、之等の諸成分の綜合的効果によつて、體質が芯から强まり、喰菌力のある白血球が殖え、病氣に對する抵抗力も增大されて、感冒に罹らぬ强力な體質が造られ、萬一罹つた場合にも、惡性の病氣に移行しないうちに治すことが出來るのです。

適應症

肺結核・肋膜炎・腹膜炎・肺炎
貧血・脚氣・糖尿病・腎臟炎・神經衰弱・不眠・浮腫
急性慢性胃腸カタル・胃酸過多症・胃擴張・胃アトニー・胃下垂・胃弱・胃潰瘍・便秘
乳幼兒の消化不良・榮養不良・綠便・粘便・吐乳・虛弱人工榮養兒の發育助成
産前産後の衰弱・惡阻・乳汁分泌不足

藥價低廉（一日數錢）
廿五日分 五十錢　百日分 一圓五十錢　三百日分 四圓五十錢（?）

東京市芝公園
發賣元 株式會社 わかもと本舖 榮養と育兒の會
東京・大阪・名古屋・京城・奉天・新京・北京・上海・漢口

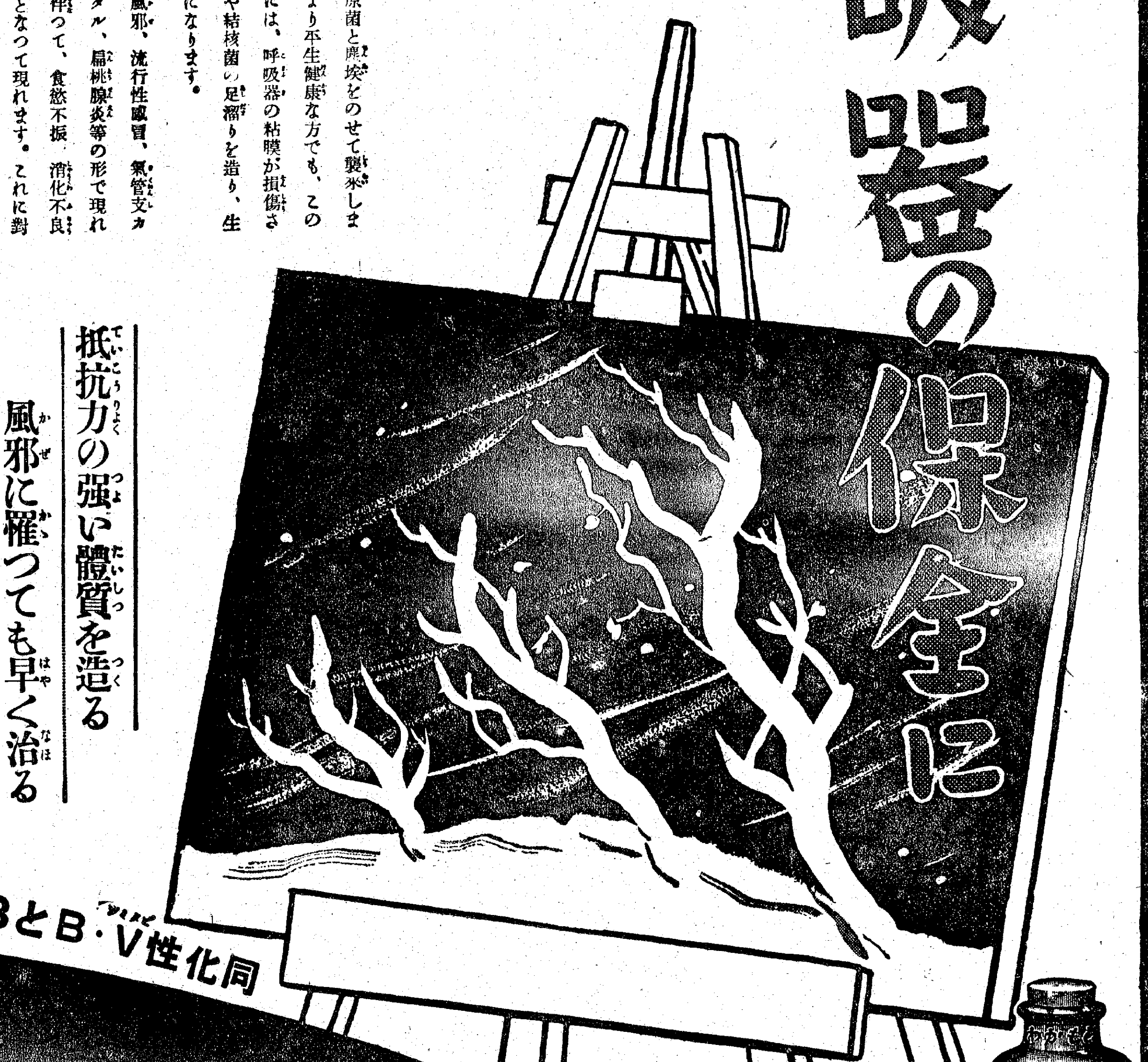

同化性V・B3と消化酵素の複合効果

わかもと 錠劑

東洋一の醫藥用酵母培養工場完成

國防機械化に向ひ學生らを總動員
京城に訓練所を設置

高度國防國家建設の最高目標である機械化部隊の編制に學生々徒も今や手を拱いてゐるべき時ではないとして國民總力朝鮮聯盟では、内地の例に倣つて學生義勇軍を組織すべく目下準備を進めつゝある、この計畫は過般本部から木村中將、三浦、小島の兩少將が來鮮、全鮮各地を巡回して半島も内地に呼應して高度國防國家の線に沿つて機械化すべき必要を強調、多大の反響を呼んだのに起因してゐるが朝鮮聯盟でもこれを具體化すべく先づ第一に如何なる學生も一つのハンドル、一つのネヂを動かす機械操作を習得せしめ一朝事ある際には、戰車、オートバイに飛乘つて活動し得るやうに訓練すると、これらの技術を簡單に習得させるためには遞信局から無電技術、京城交通協會から自動車運轉の技術者を、軍參謀部からは從軍將校、その他現役軍人からも指導者を招き心として専門學校以上の學生に働きかけ訓練所を市内の心臓部に設けて廣く一般に公開し直接大衆の目を通じて機械化の必要性を認識させようといふのであるが、來る二十一日の委員會において具體案を提示、實現に移されるものとみられてゐる、なほこの問題に就て地方では慶北、大邱の兩知事が各道内の有力者に呼びかけ實現に向つて積極的運動を起してゐる

懐中時計の拜受
南總督、恐懼感激して謹話

畏くも皇太后陛下におかせられましては支那事變其の他の戰鬪又は公務に依り失明せる傷病軍人に對し深く御心を垂れさせ給ひ今回失明者用懐中時計御下賜の御沙汰を拜したのでありますが、我が朝鮮に於ても此の御仁慈に浴したる者二名を出しましたことは只々恐懼感激に堪へざる所であります、本職と致しましては直に御禮言上方を皇太后宮大夫に御依頼致した次第であります、半島官民としてはこの深き御仁慈の程を畏み此の上とも相共に傷痍軍人保護事業に最善の努力を捧げ萬遺憾なきを期せねばなりませぬ

畏しきのふ時計傳達式

【東京電話】畏くも皇太后陛下より失明軍人に對し下賜あらせられた失明者用懐中時計の傳達式は十九日午前十時より小石川の同愛會館にて擧行、本田軍事保護院總裁、三浦同副總裁、小川保護部長等關係者出席、光榮の拜受者四十三名に對し本田總裁より夫々傳達を終り心眼を頼りに再起奉公に勵む彼等一同は畏き御仁慈の程に感激しつゝ同十一時過ぎ光榮の傳達式を終つた

冠帽目指し先發隊發つ

【東京電話】北鮮冠帽峰を目指す早大山岳部先發隊の杉本氏以下四名は十九日午後二時半東京驛發の列車で朝鮮に向け出發した、なほ後發隊は二十四日出發する豫定である

アルゼンチンご交驩放送

【東京電話】南米の友邦アルゼンチンは東亞における我國の地位をよく認識し本年初め經濟使節團を日本に派遣、また六月には二千六百年を祝して軍艦を派遣し、我國からも平生釟三郎氏など經濟使節が同國を訪問去る十一月一日兩國公使館を大使館に昇格各々兩國の親善を深めてゐるが廿日大使館昇格を記念して兩國間の交驩放送を行ふこととなつた、午前八時から四十分間AKを通じ日本側から有田外相の挨拶、モレノ在京アルゼンチン大使の挨拶、音樂などが送られ、アルゼンチン側からアルゼンチン國歌、プリオ・アロカ外相の挨拶、在ブエノスアイレス大森代理大使の挨拶、音樂などを放送兩國内に中繼することゝなつた

茶殻を献納なさい
愛婦朝鮮本部が檄！

日本全國で一年に一千萬貫も出來るといふ茶殻を、軍馬の飼料として献納する運動は本紙既報の如く國民總力聯盟、朝鮮農會、朝鮮山林會その他各團體から強大なる支持後援を得てゐたが、今回いよいよ同會では物資活用の見地から忽諸すべき時でないと廣く實行に移すこととなつた、全國で一年間に一千萬貫を消費する茶殻は出し殻でもなほ蛋白質、ヴイタミンその他の營養素を相當含有してをり、これは馬匹の嗜好飼料として最適なものであるので愛國婦人會では全國の婦人に呼びかけ戰時下物資の活用と軍馬愛護の一石二鳥を狙つて各家庭の茶殻を毎月一、二回各分會又は班を通じて蒐集し、これを分會に取纏めた上保存及び出荷に堪へる状態にして軍に献納することとなつた、同婦人會では茶殻に對する始末を左のやうに語つてゐる

一、茶殻は固く絞り又は布片に包み陰乾し、水分を除きたる後バラバラに擴げよく乾燥すること
二、茶殻は塵埃その他不潔物等雜物を混入せざるやう注意する
三、茶殻はこれを完全に乾燥し生乾きのものと混合せざることを要す、一日乾燥した茶殻の上にこと（室内煖爐用に使用したるもの如き不可）濡れた茶殻を擴げて乾かさぬこと（腐敗のため黴を生じたるものは衞生上有害）

日本出版文化協會創立總會

【東京電話】社團法人日本出版文化協會では十九日午前九時から帝國ホテルで創立總會を開き伊藤情報局次長以下各省關係官をはじめ、飯島幡司（朝日）、岩波茂雄（岩波書店）その他理事、代表五十名出席、會長に鷹司信輔公を推し專務理事一名、常務理事一名（業務部長、文化部長）理事六名の役員を決定した新たに誕生した出版文化協會は

一、關係官廳並びに諸團體との連絡
一、出版事業に關する改善指導
一、無益出版物の抑制
一、優良出版物の獎勵並びに普及

その他出版文化に關する各種の事業を行ふことになつてをり、今後總ての書籍の出版は同協會の許可を得なければ發行出來ないことになるので、從來顧りられなかつた日本出版界に劃期的な新體制を實現出來ることになつた

佛人燈台守殺害さる

【河内十九日同盟】西貢よりの情報によれば十四日印度支那半島の突端の孤島ポロ、オビノ燈台守の佛人オリビエは安南人の使用人に殺害されたと同燈台は南支那海からカンボヂヤに至る重要燈台をなしてをり西貢當局は事件を重視し佛印海軍と協力警戒態勢を講じてゐる、犯人は安南暴動派の一味と見られてゐる

"報復の犧牲"を語る
話題のせ八幡丸歸着

【横濱電話】郵船八幡丸は十九日午前十一時卅分ホノルルより横濱に入港したが同船では離北米ポーランド領事館書記官氏、日本放送協會國際部第一課長藤森一郎氏のほか最後の引揚船でイギリスを引揚げた在留邦人多數が乘込んでゐた、その中にはスパイ嫌疑でイギリス官憲に檢擧された三井物産ロンドン支店長代理田邊孝介氏以下社員九名、同じく檢擧された三菱商事ロンドン支店長植原悦二郎氏ほか支店員二名、三井銀行ロンドン支店長ほか二名、駐英海軍武官今重大佐及び石原陸軍中佐がゐた

植原・田邊兩氏の談

【横濱電話】十九日横濱入港の郵船八幡丸でロンドンで不法監禁の憂き目を受けた三菱商事ロンドン支店長植原悦二郎氏と三井物産支店長代理田邊孝介氏と夫人ローズマリーさん令嬢ユキさんなどが歸朝したが兩氏は左の如く語つた

▽植原氏談……八月二日夜八時ロンドン郊外の私宅へ歸つたところを警視廳特高課刑事二人が拘引状を見せ國防令違反の嫌疑ありとの理由で逮捕されそのまゝブリックストン監獄の獨房へ入れられて了ひました、その間一回の取調べもなく同月五日夜釋放されました、コックス事件の直後で報復的犧牲にされた譯です……

日佛印通商の代表ら南下
"國境紛爭は知らない"

【安東電話】東京における日、佛印通商協議會に出席する佛本國代表ヴイシー政府植民地局長ルーメ・ロバン氏一行四名は十八日午後五時半安東驛通過南下東上したが車中次の如く語る

今度の協議會は大體において認識してゐる、今回の會談は專ら日、佛印の通商及び資源開發に限られるものと思ふが自分の希望するところは日佛間の關係諒解によつて會議を成功させたいといふにある、日本の提唱する東亞共榮圈論は當然今回の會談に於ても日本側の根本理念と思つてゐる、それだけ會談の成否は日本側の出方によつて決定するものと思つてゐる、佛印泰國間の國境紛爭問題は自分が本國を出發後に起つた事件なので事情を詳しく知らずお話する材料を持つてゐない

年賀状は取扱ませぬよ

物資節約と虚禮廢止といふ新體制に沿つて遞信局は本年度から年賀郵便特別取扱ひを廢止することになつたことは既報の通りであるが、この結果年賀状のつもりで新年と書いても年内に配達されるわけである……

ガーゼ脱脂綿切符制を實施

【東京電話】何處の店を探し廻つても容易に手に入らなかつたガーゼと脱脂綿が切符制と決り病人のある家庭の婦人もこれで一安心出來ることになつた、厚生省では出産用のガーゼと脱脂綿を來春一月下旬頃から切符制で配給することとなり、十九日全國地方長官に通牒したが、配給の割當と購入方法は左の通りである

▲出産用ガーゼ脱脂綿＝全國一齊例外なく切符制を採用し一人當り（一回出産）の割當はガーゼ三メートル脱脂綿五百瓦、臨月に達した婦人は市町村長發行の切符を貰ひ受けこれと引換に藥局から公定價格で購入する

▲家庭用脱脂綿＝婦人によつて各自の使用量が異なるので全國一齊の切符制は採用しない、各地方の實情に應じて管下の特定の地方又は市町村に限り切符制を認める……

無論翼贊の形は内地と違はう
山道代議士の入城談

……

朝鮮語浪曲に満場聽惚る
第二夜國民總力の夕

國民總力朝鮮聯盟主催「國民總力の夕」第二夜は……

結婚相談所晴の開所式
二十三日の佳き日をトして

……

一生懸命やるよ
大島大使再度赴任の辯

【東京電話】大島浩陸軍中將が新駐獨大使に内定した……

日航定期愈よ大型機へ

【東京電話】大東亞共榮圏の各要衝を結ぶ日航の大陸線……

象・豹は友達　加藤代議士

【神戸電話】南洋海運の日蘭丸は……

新指定は七萬點（一）
物價公定の總決算　斯の如し

偉大な紀元二千六百年が過ぎようとしてゐる、過ぎゆくものを追ふことを或は鶏籠制と呼ぶかも知れない、然し日、獨、伊三國同盟締結を初めフランスの到降服、日中條約締成など數へて來ると過ぎゆく紀元二千六百年は正に世界歷史の劃期でもあるのだ、この秋半島にあつては輝かしく生れた國民總力聯盟が半島二千三百萬民の總力を見せて紀元二千六百年となつた、白熱戰線體制を中心に新時代へ向つてひたむきな歩みを續ける半島の"紀元二千六百年"を回顧してみよう

本年中に半島で新に指定された公定價格が約七萬點に達してゐると聞かされて驚かない者があらうか——驚愕を持たれる人々のために數字を羅列すれば

食料品一八二五點▲金屬品一〇八七〇點▲化學工業品二九二一▲燃料品一八一三▲雜品七八九〇▲纖維品四九二一▲計三一二六五（十一月廿八日現在）となつてゐる、このほか十一月に入つてから一萬點は完全に價格を公定されてゐるし各道別に発表したものが約二萬點はある、このほか正價格を加算すると矢張り七萬點は優に突破しさうなのだ……

包裝紙に塵紙
名刺葉書にも新値段

……

映畫の見物中喫煙は過料

興行上映中に喫煙室以外の場所で喫煙した場合は今後過料處分に附されることになつた、京畿道では喫煙取締規則の不備な點を改正するため草案を急いでゐたが、この程決定をみたので道令が公布され次第から實施するとになつた……

薄井醫官歸還

【新義州】……

急特題話

……

騷ぐ賭博

……

けふの天氣
晴れ時々曇り

私のソバカス取つた話！（廣告）

使用簡單　構造堅實
萬年筆　パイロット
金ペンに優る書き味　斷じて錆びないパイロット合金
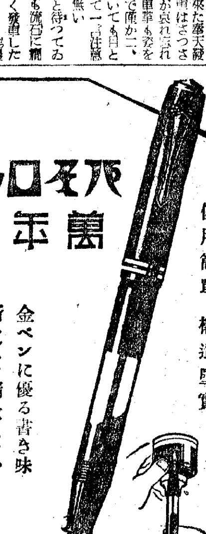
¥2.00以上

安全　確實
百二十億貯蓄達成運動
興亞の貯蓄は保險から
我社の利益配當附新種養老保險を御利用下さい
三井生命

產金買入開始！
朝鮮產金買入株式會社
本店　京城府竹添町一丁目九〇
營業項目

酒の毒消し
漢城銀行

昭和麒麟麥酒株式會社、株式會社金港商會取締役、當社營業部次長八坂卯三郎十二月十五日死去致候間此段御通知ニ代へ謹告仕候
麒麟麥酒株式會社

父八坂卯三郎儀十二月十五日心臓麻痺ニテ死去致候間此段御通知ニ代へ謹告仕候
嗣子　八坂泰
親戚總代　近藤丈夫
友人總代　八坂慶治郎　磯野長藏

東亞電氣通信網ノ建設維持ニ携ハル電氣通信技術者ノ養成
新設　興亞通信工學院　給費生募集

遞信省補助　電氣通信工學專修
電氣通信工學校

日本齒科醫專

楠公ベルト　富士商店

花柳病專門

家庭

カツトは朴成圭氏

節約と貯蓄の強行は 經濟戰の重要な一翼

五億貯蓄座談會 ★4★

【永島】廢品の回收といふことがいはれてをりますが、同じ廢品を捨てるにしても同一の籠に

紙くづや果物の皮や茶殼等なん

でも一緒に入れるので見た目も不潔で結局塵箱へ捨てるといふことになりますが、これを紙くづ、茶殼、果物の皮、等別々にして置けば、それ等は紙屑等かの役に立つ物が出來て來ます、この紙くづ、籠の整理といふことが物を無駄にしない根本的な心掛けではないでせうか

【兒玉】さうですね、先づ整理を作らないといふことが一番大切なことです

【松本】さうなれば府の塵芥處理の手間もはぶけ、最小限度の廢品も生き、その無駄を少くしたとが結局物資の節約ともなり、その一端を貯蓄に振り向けるとも出來ます、要するに限界の捨て方も一つの無駄排除になる譯ですね

【櫻井】私共では三人子供がありますが、月に一回づつ散髮に行きますとどうしても一圓はかゝりますそれで最近は私がバリカンを持つてやつてをりますが、その

一圓は床屋さんへ行つたもの

として別に子供達の貯金といふことにしてをります

【永島】さうですね、さういふ風に今迄の生活を改めて行けばまだく貯蓄は出來る譯です

【兒玉】併し私の町會も相當低い生活程度の家庭もあつて一ケ月三十錢の愛國貯蓄すら出來ない所もあります、生活を切り詰め切り詰めしても餘分の金が一錢も出ないといふ家さへある程ですから

【松本】さうした家庭へ貯蓄を奬めることは大變困難ですね、だがこの愛國貯蓄といふのは金額は少くても各戸もれなく勵行するといふことが國家に對する國民の義務でもあり、經濟戰の重要な一翼ともなるのですから、もつと一般家庭に浸透させなければなりません、ですから各種團體の指導的位置にある方々が率先して如何に節約し、どこからしぼり出して貯蓄するかといふことを指導することが最も必要であります

【櫻井】婦人會の寄合の時貯蓄的に指導方針について話してゐますかゝほとんど徹底してゐると思ひますが、朝鮮の方の協力が今少し欲しいと考へます

【松島】それにはやはり

朝鮮の婦人方で指導者となる人

を一人でも獲得すれば後の人はついて來てくれることと思ひます

【櫻井】私共の分會にも此方の方で幹事の方がゐますが、今少しさういつた人達を增して行くつもりでをります、併しどちらかといへば强制的に貯蓄を求められてやつてゐるといふ方があるやうですが、もつと自分から進んで自發的に貯蓄の必要といふことを考へることが最も大切なことと思ひます

農村努力の結晶 養豚で貯金を三倍に

愛國貯蓄組合めぐり【3】

一、愛婦本部で表彰された平壤分會所屬の貯蓄組合員(組合長渡邊好子氏)は全部平壤府刑務所職員の家族の方々で間食小遣等を節し貯金に當てた實に涙ぐましい精進の賜物として平壤府民の模範的となつてゐます

次に、平壤と田舍の地方の愛國貯蓄組合の活動をしらべて見ませう

二、京畿道長湍郡長南面高浪浦愛國貯蓄組合(組合長楠讀潤氏)は全部朝鮮の人達ばかりですが愛婦分會長楠讀淑さんの眞劍熱誠な指導により、同部落の婦人六十四人が全部愛國貯蓄組合員となり、共同耕作、物資の節約を通つて毎月一人當り四十五錢以上の貯蓄を勵行し、以つて銃後生業貯蓄報國の實を擧げてをります

三、朝鮮平安北道慈城郡長土面土城洞愛國婦人會愛國貯蓄組合(組合長平川吉子氏)は昭和十一年六月に創設された八十戸の小部落ですが、五十二口の貯金總額一千二百六十圓餘に達し一ケ月一人平均九十錢、その貯金獎勵の方法に面白い工夫を拾つてみますと、節米貯金と稱して毎炊事の際各自の家族數に應じて一人當り一サジ宛食米を節約してこれを集めて、毎月興亞奉公日に組合長の下に持ち寄りその米を販賣し、その金額をめいく貯金通帳に繰込む、又共同作業、養豚、養鷄共同販賣、廢品回收などによつて得た一部を貯金することになつてゐます

また組合員は國債の購入にあてゝゐるがこの組合では部落の產業である所の養豚を積極的に獎勵するために、仔豚を購入するのでなければ絶對に拂戻しをしないといふ變つた方針をとつてゐます、そして養豚から得た金で又貯金を三倍にも三倍にもふやし、土地の状況によつてはかうした殖產の一助とするのも戰時下資源の增加を計つて意義の深い名案ではありませんか

重詰めは止めて お正月は 皿盛りのお客料理を

新體制下のお正月料理は手近な材料で作りませう、罐詰物は使はないやうに、季節の物だけで作る工夫を致しませう、玉子、牛乳、砂糖もなるべくやめて、しかもおやすくお祝ひの眞心を表はしませう・又從來の重詰料理はなるべくやめませう、しかし重箱は持運びや入れものに便利ですから持合せのところでは臨時に使ひたいものです、それで京城綠旗聯盟婦人部では大橋瀨子女史によつて次のやうなお料理が考案されましたが、一汁盛り合せでお客様にも喜ばれると思ひます

京城綠旗聯盟婦人部發表

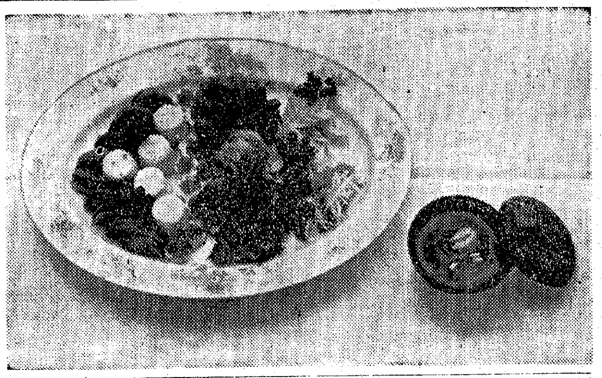

献立【一人前四十五錢、五人前二圓二十五錢】

◇椀……松竹梅清汁

◇皿盛

1、ソーセージムース(または千代結び)
2、すどこ膜
3、サラドゼリー
4、さゞれ石
5、花牛蒡
6、鱈子芋
7、矢蓮
8、さや豆
9、お鱠紅白

▽松竹梅清汁の材料△松の實二十五個、小梅干五個、すり身二〇匁、メリケン粉大サジ一杯、青昆布八寸、三葉、松葉柚、出汁、鹽、醤油

…調…理…法…

▽松……松の實二十五個

▽竹……青昆布長さ四寸位のものを水につけて軟かくゆでます、すり身廿匁に大サジ一杯のメリケン粉を入れ、少量の砂糖、鹽で調味します、青昆布を三分の二の幅にすり身をつけ、端をうすく、中を厚くして三分の一を折まげ、三つ折にしてむし、一分の厚さに切り太い方を三つ合せて竹の感じを出し楊子でとめて椀に盛ります

▽梅……小梅干一個、松葉柚と青味に三葉を添へ、全部を椀に盛りあつい清汁をかけて供します

△ソーセージムース材料△ソーセージ十匁、鹽二匁、玉葱四分の一個、マヨネーズ大匙一杯、鹽、胡椒

…調…理…法…

ソーセージは輪切りにします、鹽、胡椒してフライパンで燒きすり身にしてさらし玉葱を入れてマヨネーズで和へます、これをソーセージ二枚にはさみ半月に切ります、千代結びはソーセージと白かまぼこを四寸の長さに細く切つてソーセージと白かまぼこを一緒に結びます

▽すどこ膜材料△はんぺん二・五枚、いくら五匁、調理法、白はんぺんを熱湯に通し櫻の型で拔きいくらをのせます

▽サラドゼリー材料△馬鈴薯二十匁、人參小二分の一本、林檎小四分の一個、寒天三分の二本、マヨネーズ大サジ三杯

…調…理…法…

馬鈴薯、人參を一分の賽の目切とし鹽茹にします、林檎も皮つきの賽の目に切つて以上の三つをマヨネーズで和へます、寒天一本に一合五勺の水を入れてよく溶かし、かきまぜながら少しさましてサラドを入れてまぜ、更に鹽胡椒で調味してプリン型に半分位入れて冷します

▽さゞれ石材料△牛挽肉三十匁、青海苔、コンスターチ大サジ一杯、醤油、砂糖

…調…理…法…

牛挽肉半分を砂糖醤油で煮つけ、半分の生の肉とまぜ合せ片栗粉かコンスターチを入れて小石位につまみ蒸します、それを砂糖醤油で味をつけて青海苔をふりかけて出します

▽花牛蒡材料△鰯五尾、牛蒡(細)一本、鹽、酢、油、砂糖、薯、粉

…調…理…法…

牛蒡を四寸位の長さに切り細くして煮つけます、鰯はひらきすりつぶし中骨は素燒きにしてすりつぶしてまぜ合せ、味をつけて芯に牛蒡をいれてまはりに鰯をつけ、五本のはしで花形にして糸で卷き蒸し、これを一糎の厚みに輪切りにします

▽鱈子芋材料△里芋五十匁、生明太子二十匁、砂糖、醤油

…調…理…法…

明太子の生をむしてほぐし鹽少々ふつて火にかけて水をきります、里芋は適宜に切つて鹽、砂糖、うすい醤油で味つけをして、先刻の明太子をまぶします

▽矢蓮材料△蓮根二分の一、鹽、砂糖、酢

…調…理…法…

蓮を矢絣輪切りにして鹽、砂糖の出汁で煮て、おろし際に酢を少々入れます、それをたてに切り合せて矢の形に切ります

▽さや豆材料△さや豆十匁、鹽

…調…理…法…

鹽茹にしてかざります

▽お鱠紅白材料△大根五寸、鹽鮭五十匁、柚またはみかん皮半個分、鹽、砂糖、酢

…調…理…法…

大根を細く繊切りにして鹽を少々ふりかけます、鹽鮭は皮をとり骨をぬき、さしみのやうに切り甘酢に二時間ほどつけておきます、これを大根とまぜ合せゆずの繊みをふりかけます(京城清和女塾大橋瀨子女史考案)

勅題 漁村の曙 輝かしく晴やかなお髪

寄せては返す波の音と地引網のかけ聲に明け暮れする漁村の日日……

水產日本の希望をのせて、輝かしく明け初めし漁村の曙……私達の胸にも何か知ら新しい力を呼び起さしめる本年の御題にちなみ考案致しました、前部を大まかなウエーブにて波の氣分を現し、後頭部に二本のロールで網を、一本ロールで豐足の實を見せ、日本と洒落て見ました

皆樣の御髮にも特に奇拔なものでない限り、その時々によつての變化は女らしい樂しみの一つでございませう(京城三越美容院田中ナツ女史)

滲出性體質の子には 鷄卵を食べさせるな

よくおできの出來る子供や糜爛しさうな子供を體質で一種の不可抗力のやうにいうてゐる場合がありますが、かうした體質異常は色々あり、代表的な病氣では胸腺淋巴體質、腺病質等があります、この中滲出性體質、腺病質等は身體の發育次第で壯健になるものです即ち

胸腺淋巴(體質) 體質は外觀上は丈夫に見えてゐて一寸したこと、例へば入浴、過食、注射、麻醉、驚愕等で、突然心臟が麻痺になり頓死するものがあります

解剖してみますと淋巴性の各臟器が大きく、特に胸腺が正常よりも大きく何か遺傳的なものでせうと云はれてゐます、滲出性體質と一定の關係がありますが、よく本態は解けてゐないので、生前に診斷することは困難であり、事が起きて始めてびつくりするやうな厄介な體質です、滲出性體質は皮膚や粘膜に炎症を起し易く、體質でよく風邪を引いたり、おできが出來たり、舌に時々形の變る斑紋が現れます、一寸見るとでぶでぶ肥つてゐる型と、體重は增さず、氣持だけませて見える型とありますが、かうした體質の子供には過食を禁じ、食事を正しく比較的早く離乳をし、卵黄をさけ、野菜食を主とし大氣浴、乾布摩擦等の一般强壯法を行ふやうにします

腺病質と いへばよく結核體質と混用されてますが、大體は結核性のものだけをいふやうになりました。一般的には前の二つの體質に似た所があります。二歲から八歲までは弱く、眼の縁がしよぼくした結膜炎が出來て眩しがり、鼻の粘膜はただれ、口唇は厚く、頸におできが出來易く顔つきが一見鈍重でぼんやりし、くしやくしやしてゐます、結核の病原體は陽性で第二期結核としての變化を淋巴腺、骨、關節、皮膚等にみられます。斯樣に結核に關係があるのですから、治療もそれに從つて全身の强壯を計り、皮膚、粘膜等は清潔に保つやうにしなければなりません

家庭メモ

目分量の失敗と無駄を省いてくれる計量の役を私達の使ひなれてゐる手が實によく果してくれます。それは人によつて幾分の違ひはありませんけれど、大體の見當は立派につきます、その例をあげてみませう

×……

片手に卵を四個あけてみます、これは大體二〇〇瓦ですが、これと同じ位に他の物を片手にのせてみませう

道具いらずの目方の計り方

根の物一〇〇瓦、葉物五〇瓦ひじき類五〇瓦、親指と小指をのぞき中三本につまむ魚の切身七〇瓦から八〇瓦骨つき物では一〇〇瓦です鹽を手で計つてみませう。一つかみは大匙二杯。一つかみして小指と無名指をはなすと大匙一杯。親指、人さし指、中指の三本でつかむと小匙半杯 親指と人さし指での一つまみは小匙四分の一になります

×……

其他中指の長さの直徑のリンゴや梨のは約五十匁、親指と人さし指で作つた圓形大の味噌は十五瓦で味噌汁一椀に丁度よい分量です、出汁昆布は親指をのぞいた四本指の中で中指の先から手首までの長さですと、お清汁五人分の適量です

×……

そこで一人一日に食べるべき量の野菜四〇〇瓦は兩手に二摑半、(根の物一摑半、葉物一摑)肉類一〇〇瓦は片手にのる一切と少しの見當になります。その他に豆類を一〇〇瓦これは親指と人さし指で作つた圓形大のお味噌二つ分と少量の納豆、揚、蠶豆のいづれかを加へた量になります。これだけの量を取合せて献立てを作りますと理想的なわけです。

紙上病院

小用の近いわけ

【問】一寸立仕事しますとすぐ小用が近くなり、不愉快でなりません、何か良藥はございませんか、ふだんの民間良藥、攝生はどんな方法が好いでせうか、原因は何によるのでせうか(或る女)

【答】貴女のその膀胱が惡いといふのはつまり膀胱カタールだと思はれます、なほ神經性の膀胱の弱くなつた原因とか尿の近くなつた譯などは一言に說明することは困難であります、即ち膀胱カタールにも表皮性膀胱カタール、化膿性アンモニア性膀胱カタール、乃至酸性化膿性膀胱カタール等、數種類もありますので、從つてこれが攝生や療法についても膀胱カタールの種類によつて各々違ふ譯も多いのであります、然し何れの膀胱カタールにしても安靜を守り、かつ刺戟性の無い消化し易き食餌を攝り牛乳の飲用等は最も必要であります(本田博士)

卵巢機能不全

【問】二十九歲で不妊症の人妻、月經時、下腹兩側ちくく痛み下痢あり、ホルモン注射を續けたいと思ひますが、どんなホルモンを何單位で繼續しませうか(京城秋子)

【答】卵巢機能不全です、オヴアホルモン一萬單位、キナンドール一千單位、ペラーターン一千單位を交互に根氣よく注射すると、内服の方はユベラ錠、ヴイタミンB1などをおのみなさい、兩側が痛むのは附屬症ですから一度診てもらひなさい(酒井病院長)

JODK ラヂオ

二十日(金)

朝の部 第一放送

午前六・五〇 ニュース
七・〇〇(東)時報
七・〇一(東)國史講座 日本偉人傳(九) 高須芳次郎
七・三〇(東)朝の修養 生と死の問題(五) 醫學博士 福士政一
七・五〇(城)宮城遙拜、天氣見込
七・五一(東)ラヂオ體操
九・二〇(城)氣象通報
九・四五(大)幼兒の時間 オハナシ「ユウビンキヨクノワンタラウ」(二) オアソビクラブ
一〇・〇〇(城)家庭メモ、料理獻立(鯛の浮身汁)日用品値段
一〇・一〇(城)特輯家庭講座『冬の調理四題』(三)時局下の正月料理(上) 松崎岡

晝の部

正午(東)時報、天氣、今日のお知らせ
午後〇・〇五(大)管絃樂(一)組曲「動物の國のお話」(イ)晴れた朝(ロ)カンガールの背中に乘つた小鳥の行進(ハ)虎と小鳥たちの會話(ニ)夢を見てゐるライオン(ホ)お祭り騷ぎ(二)舞踊曲「白き部隊」(三)序曲「戰捷」大阪ラヂオオーケストラ(指揮)高木和夫
〇・三〇 ニュース
一・二〇(城)家庭の時間(朝鮮語)釜山、清津・裡里天氣見込
二・二〇(東)ラヂオ體操
三・〇〇(東)婦人の時間 婦人の立場からの年末回顧 勞働と職業の問題 奥むめを
四・〇〇 ニュース、氣象通報(釜山・清津)職業紹介

夜の部

六・〇〇(東)一皆さんの科學週間―(第五日)お話水車からディーゼルエンヂンまで 早大工學部教授 渡部寅次郎
六・二〇(東)コドモの新聞
六・二五(京)講演 國防國家と財政 經濟學博士 汐見三郎
六・四五(東)產業ニュース
六・五五(東)カレントトピックス
七・〇〇 ニュース・天氣見込
七・二〇(城)唱歌指導 國民總力の歌(指導)大場勇之助(合唱)京城放送合唱團(ピアノ伴奏)鮑山園子
七・四〇(大・東)紀元二千六百年記念特輯番組(第一夜)『東亞日本の夕』(大阪)一、歌謠組曲〃紀元二千六百年〃夜明け〃 JOBK唱歌隊一郎、松島詩子、JOBK唱歌隊(伴奏)浪速管絃團(編曲指揮)阪東政一(二)(大阪)二、漫談風景〃動く世界〃淺田家日佐丸、平和ラッパ、柏正子、月島春子(東京)三、ラヂオドラマ〃望樓〃(宣撫班長森川)御橋公(宣撫官小暮)嚴木順(楊喜英)清水美佐子(廬以安)瀧澄枝その他宣撫官村長等(合唱)日本放送合唱團(伴奏)東京放送管絃樂團(作曲指揮)飯田信夫
九・〇〇(東)時事解說 臨時中央協力會議終る 大政翼贊會協力部長 小泉梧郎
九・二〇(東)時事歌謠〃わからない節〃鈴木正夫(伴奏)東京放送管絃樂團(指揮)山田榮一
九・四〇(東)時報・ニュース・ニュース解說(城)氣象通報・ラヂオメモ・明日の番組
一〇・一〇(城)地方へのニュース

第二放送

午後〇・〇五 獨唱と合唱(レコード)
〇・一五 速成國語講座 梅園時成
一・二〇 家庭の時間 虚禮正月をやめませう 松原勝彬
六・〇〇(東)お話『水車からデイゼルエンヂンまで』渡部寅次郎
六・二〇 幼兒童話 お正月が來たら 金峯仁
六・四五 常識講演 師範教育 李克魯
七・〇〇 家庭歌謠指導 牧山軒求
七・一〇 通俗科學講座 高永煥
八・〇〇 時事解說 牧山彦植外
八・二〇 音律 林芳蔚
八・五〇 唱劇調
九・二〇 初步國語講座 成東黎

明日のききもの 廿一日(土)

午前九・四五(城)幼兒の時間ハナシアヒトウタ『オモチヤノヒカウキ』愛國婦人會朝鮮本部幼稚園兒(指導)安川榮淑
一〇・二〇 家庭の時間(平壤)『時局家庭生活の話題』新體制下に正月を迎へる心構へ 佐藤トリ
午後〇・〇五(城)謠曲〃金札〃(地謠)森山幸正(大鼓)吉村八百治郎(小鼓)辛信吉(太鼓)古城龍子(笛)辛滋野
六・〇〇(東)一皆さんの科學週間―(第六日)對話『雪と霜』東京豐島師範附屬小學校兒童(指揮)
六・二五(城)講演 國民精位と食糧對策 朝鮮陸軍倉庫長・陸軍中佐 緒方糸平
七・二〇(城)歌唱指導 國民總力の歌(指導)大場勇之助(合唱)京城放送合唱團(ピアノ伴奏)鮑山園子
七・四〇(大)紀元二千六百年記念特輯番組(第二夜)『青年日本の夕』(一)講演 中野正剛(二)實話に聽く(リポート演藝)(三)歌唱指導(指揮)伊藤武雄(齊唱)JOBK唱歌隊男聲部(ピアノ伴奏)武澤武
九・〇〇(大)浪花節 梅中軒鶯童

東西對抗大棋戰 本紙獨占 全高段者總動員

加藤六段一局勝二局目

第四回 (圖は前局四二銀迄)

平手先 六段△平野信助
六段▲加藤治郎

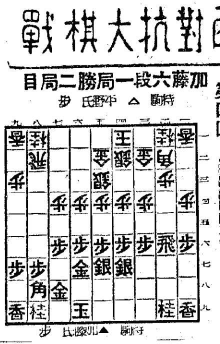

▲二八飛6 △四三銀1 ▲七七角1 △三三角1 ▲五九角
△五一角 ▲七九玉 △九四歩4 ▲九六歩 △七二飛1
▲八八玉3 △七五歩 ▲同歩 △同飛
(指手五十六手 持時間各九時間)
消費時間 累計(△平野氏 三時間二十三分 ▲加藤氏 一時間一分)

『駒組の形成』 解說 八段 萩原淳

先手二八飛は右翼から攻撃する敵角の飛び出し(二六角)を牽制しつゝ指す手。或は(二)三一玉に充分な形を作る意味で、次に三八飛から三五歩と交換し、銀の進出を圖る含みがある。目下の處、急ぐ必要がないので、私も最も無理のない手を選ぶのが得策と思ふ。この手で三五歩、同歩、三六歩、同歩、同銀、四三金、三五銀と進むのは三三銀と上り餘り効果も認められず、却つて歩損となり、指過ぎのやうである。

平野氏が敵と同様に五一角と移して角の働き合ひに遲れまいとするのは尤もな指し方であるが、他にも(一)二四歩、七九玉、三三金、八八玉、三一玉と全面的に堅く手となる。

加藤氏が七九玉と寄つて、後手が九四歩の時無造作に九六歩と應じた。これは直感で受けるべきと察したからである。別に早い手もない處なので、他の手を指して、敵に九五歩と突き越されては、後に至り、七三桂から八五桂跳ねの味で端を狙はれる手段が相當な痛手となる。

平野氏が七二飛と廻るのは、その筋の歩を交換して、六三金から七四金の働きで攻め易い型を作らうとの意味であり、敵に八六角と、その順を牽制されゝば、この邊で早い進展は望まれないが、敵角も働きが鈍くなるので、それなら三一玉とでも運んで、暫時は模樣を見ようとの策戰であらう。だが加藤氏は八八玉と圍つて、敵の飛を許した。その代りに自分も三八飛以下の手段に出て、攻勢的な策戰で、攻め合ひを辭さぬ、强氣な戰ひをする心算とみえる。

(本日指了り盤面)

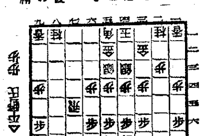

持駒 ▲加藤氏 歩歩
△平野氏 持駒 歩

木村名人講評

先手二八飛は已むを得まい。この飛車の攻擊形も、攻めには角の援護を必要とするから、六六歩とした現狀では無理である。七七角以下八八玉まで至當な運びである。

後手七二飛から七五歩の交換も、將來、角金沿龍の攻壓準備で、この形勢に處する一手段である。

本社特選 花形十人拔大碁戰

中川四段二局勝三局目

第八回 持時間各八時間 一分以内切捨 消費時間(白)三・五六分(黒)三・三分

互先 四段 小泉金郎
先番 四段 中川新 (四日目牛込出)

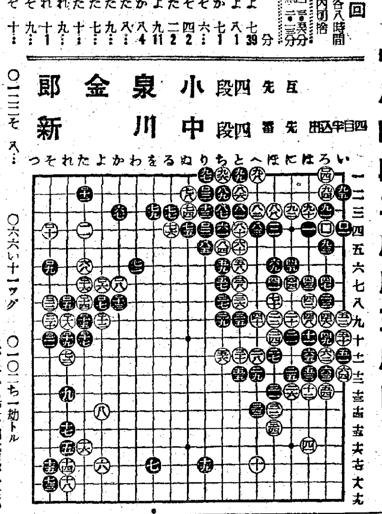

○一〇六よ七 39分 ●一〇七よ八 1 ○一〇八か七 1 ●一〇九そ六 ○一一〇そ四 2 ●一一一た二 2 ○一一二よ九 11 ●一一三か八 4 ○一一四た八 ●一一五た九 ○一一六た七 ●一一七た十 ○一一八れ九 ●一一九れ十 1 ○一二〇そ九 ●一二一そ十

○一二二そ八…
○六六い十一ツグ
○一〇一ち一劫トル

白の好調は東の間 評解 七段 橋本宇太郎

(評解)白七四のツケによつて開始された上邊の攻防戰も、白百四とサガるに至つて漸く一段落を告げるに至つた。しかし白は黑の地中に無條件で活きる事になつたのは大成功といはねばならない。斯くして白は大いに形勢を挽回して來た。

×

然るに黑百五の打込に對する白百六の處置が當を得なかつた爲、折角好調になりかけた局面を、茲に再び惡化せしめて了つた。されば評者は白百六を以て參考圖を推奬する。

參考圖 即ち白一と打ち黑二とトビ出した時、白三とコスミツケて咽の强化を圖るのである。この時白の恐しい手は黑四のツケコシであるが、これに對し白は五とコスミツケて黑の樣子を見る。黑若し六とサガれば、白七以下十三の如き手段が生じるし、さりとて黑六で「い」に打つやうな緩慢な手段なれば、白は本譜七二の一子を捨てゝも強化し得る。

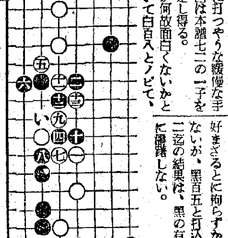

參考圖

◇白百六が何故面白くないかといふに、續いて白百八とノビて、ふだけ不利である。

◇白百十二で百十三にマガルのでは、黑百十二ヘノビられて面白くない。黑が若し假に百十三と出る手で百十四にタゲば、白は百十三とオサへて、これは白百十二での時黑百十三にマガつたと假定して、その四にツギ白百十二とハネた結果に等しいから、これは白有利の理である。だから黑百十三と出るのはこの一手、白百十四以下は好むと好まざるとに拘らずかう打つ外はないが、黑百五と打込んで白百二二迄の結果は、黑の有利を認めるに躊躇しない。

◇これ迄の手順中白百八で百十三にハネるのは、黑百十二とノビられて、白は結局百八にツガなければならぬから、それでは黑百九百十一と打たれて譜よりも更に惡い結果を招くことになる。つまり白は百十二とハサミツケる手を失ふだけ不利である。

◇白は嗎における損據を完全に奪はれた爲然の結果として、百十二乃至百二二の如き苦しい手段―それは見ずく七二の一子を犧牲にしめるからである―に訴へなければ、安全が期せなくなつたからである。

この方面に進出するのは、黑の堅い處に向つて行く譯であり、黑六何等痛痒を感ぜしめないのみか、黑から百九、百十一と打だれて、

全化膿症を掃滅する…
四一療法
アスタフィールが安易なる内服により急速に疼痛止に顯著
しむるに時間の内液血におけ菌抗力を著しく增强
して凡ての化膿症に對し强力な殺菌力を發揮する理由は
從來のズルフォンアミド劑乃ち一基・二基・或は二基を
倍强せる四基化合體の性能を悉く具有する「四基+一基」
であるからである
■本邦唯一の四基+一基ズルフォンアミド劑
アスタフィール
【適應症】急性・慢性淋疾・產褥熱・丹毒・肺炎 膿炎・中耳炎・敗血症 肺炎・盲腸炎 流行性感冒・化膿性外傷・癤腫・淋腺炎 面皰・蕁麻疹・化膿性婦人科疾患等
内地定價 三錠入 三円五〇錢 六〇錠入 六円
★各地有力藥局藥店にあり(滿洲國を除く)
販賣元 東京銀座 資生堂 製造元 株式會社 同仁製藥

感冒の咳 ぜんそくに 鎭咳 袪痰 ベルマン 藥效は强大 心臟を守る

日本共立火災
京城府黄金町二丁目一九九(朝取二階)
出張所 電話本局 1566番
出張所主任宅 龍山 1638番

三輪博士創製の藥用クリーム レポスキン
けばくした化粧の時代は去つて輝く健康美―― 素顔の美こそ銃後御婦人の身だしなみです
ニキビ ソバカス 小ジワ タムシ 水虫 ハタケ素顔の美! 肌荒れ御ヒゲソリ後に御使用下さい
小瓶壹個で百回以上使へますから大變御德用で聖戰下の經濟的にも好適です(即ち耳カキに二杯約四分ノ一グラムが一回の適量です)
キンシ化學研究所 姉妹品 レポ植物ポマード・レポ(ヤートニツク) キンシ髮洗 キンシのミルキー キンシオリーブクリーム

カゴメ ケチヤツプ 最上の品質・最大の賣行

商業登記公告 京城地方法院鐵原支廳

商業登記公告 全州地方法院沙里院支廳

商業登記公告 大田地方法院

商業登記公告 大田地方法院天安出張所

商業登記公告 海州地方法院鳥致院出張所

商業登記公告 全州地方法院

商業登記公告 昌寧出張所

商業登記公告

夕刊 京城日報
一部定價金二錢
發行所 京城府太平通一丁目三十一番地 合資會社京城日報社

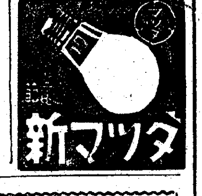

實踐運動に確信
愈よ地方組織確立
翼贊會さらに大進展

【東京電話】大政翼贊運動は三日間に亙る臨時中央協力會議によつてその實踐行動に絶大なる確信を與へられこの會議を契機として劃期的な一大進展を豫想さるるに至つたが、翼贊會中央本部では遲くも年內には協力會議部に「處理委員會」を創設し今回の會議で採上げられた諸問題の中政府と協力を要すべきものに關しては政府と表裏一體の緊密な連絡を保持して急速處理をなし、地方組織網確立運動に拍車をかけることとなつた、而も同會議に列席した各地方代表は本部の眞摯な熱情と確固たる信念に觸れて從來の危惧と逡巡とを一擲、地方運動の中核推進體たる道、府郡支部の整備擴充に邁進すると共に地方民に對する臣道實踐の眞意義の徹底に指導的任務を果すこととならう、かくて全國一齊に急速展開さるべき地方組織網確立への挺身實踐は未組織の部市町村に町村支部の結成及びこれに附置される地方各協力會議の結成と歩調を促進する一方、中央、地方の有機的連絡の下に當分の間は常務委員制の妙味を發揮しながら運動の發展を通して、翼贊會自らの政治力を强化すると同時に高度の政治制を把握することとならう

基準法制定せず
翼贊會は內閣主管

【東京電話】政府と大政翼贊會との表裏一體關係を規定すべき基準法制定是非の問題については翼贊運動發足以來各方面で種々論議され、臨時中央協力會議においても論議の題目となつたが、政府としては翼贊會中央本部と大體その見解を同じくし基準法の制定は必要なしとの建前をとり翼贊會の實踐運動を制約して高度の政治性を把握すると共に有力ある行動性を阻止する虞があるといふので政府としては基準法を制定せず、大體現行の「內閣所屬部局及び職員官制」を改正して同官制の第二條「內閣官房においては左の事務を掌る」の次ぎに「大政翼贊運動に大政翼贊會に關する事項」を追加挿入することとならう、かくて翼贊會は從來の如き私法的團體の私的結社にあらざることを明確にすると共に、特殊なる法人格を有するものなることを法制的に規定せんとしてゐるやうである、而して右官制の改正により

一、翼贊會は內閣においてこれを主管すること
一、從つて同會の經費は大藏省所管豫算中に織り込まれ國庫補助となること

となるわけである

經濟參政官設置
東邦松永氏首相に要望

【東京電話】東邦電力社長松永安左衛門氏は十八日近衞首相を首相官邸に訪問、首相に對し經濟新體制の確立に關する諸施策實施に關し經濟參政官の如きものを設置して民間エキスパートをこれに起用すべしとの財界一般の要望を傳達し種々懇談した

財界一般の氣分は經濟再編成のために委縮、逃避し、或は事業經營の意慾を喪失せるかの感がないではなくこれに對し財界有力者はかゝる空氣を憂慮してこの際速やかにその逃避主義の態度を一擲、共存經濟の確立に邁進せねばならぬとし官民協力の實を擧げるため官民有能の交換人事の交流を行ふべきであるとしてゐる

これが參政官設置の場合には民間經濟人を積極的に起用して經濟參政官の如きものとなし、その知識經驗を活用すべきであると要請した

皇太子殿下 宮城へ行啓

【東京電話】皇太子殿下には廿三日の御誕辰の佳き日は葉山御用邸にて御迎へ遊ばされるが、廿一日の葉山行啓を前に十九日學習院御放課後午前十一時半東宮假御所御出門、宮城に行啓あらせられ 天皇、皇后兩陛下に御對面、歲末の御挨拶を遊ばされ、御歡談の御後午後二時卅分宮城御出門還啓あらせられた

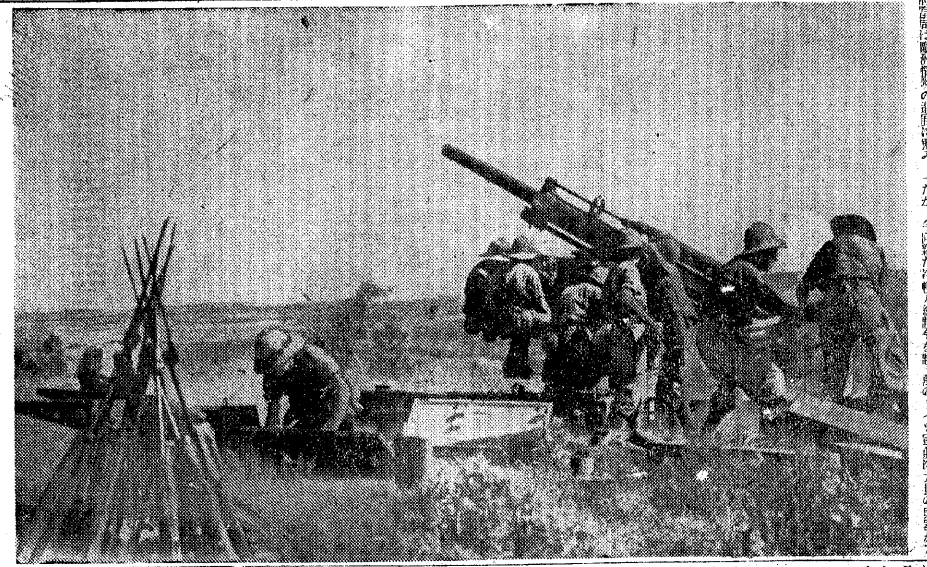
希戰線に活躍する伊高射砲隊

蘭印 貿易統制强化
十七品目に許可制

【バタヴイヤ十八日同盟】蘭印政府當局は歐洲情勢の進展に鑑み、かねてより貿易統制を强化して來たが、今回新たに輸入統制令を制定、重要輸入品目を十七種につき輸入許可制を適用、明年一月十七日より實施することになつた、十七品目の內容左の如し

セメント▲鐵球▲化學肥料▲石鹼▲工器▲エナメル▲魚類製品▲乳製品▲パラフイン油▲ランプ▲シャツ、ハンカチ等を含む既成品▲包裝紙▲自動車タイヤ及び自轉車▲鐵、銅、錫並に其の合金▲裁縫糸、クレイプ並に晒木綿製品、絹、絹混紡、毛織物類等を含む特殊織物品▲テーブル掛、ナプキン、サロンナプキン等並に毛布、浴用タオル▲農業用器に關する品

英蘭印經濟交涉委員會組織

【シンガポール十八日同盟】ロイド英石油相は十七日英上院において英、蘭印間の經濟的協力を緊密化するためシェントン・トーマス・マレー總督に全權を委任し、英蘭經濟問題混合委員會を組織することゝなつた旨明かにした、右につき十五日來當地に滯在中の蘭印政府宣傳局長リットマン氏は十八日午後「英蘭兩國當局はイギリスと蘭印の通商關係を緊密化するため近く交涉を開始することゝなつてゐる、交涉は先づ金融、爲替、關税諸問題に關する〔…〕から始める豫定である」と言〔…〕

星野總裁新京へ

【福岡電話】星野企畫院總裁は十九日午前十時廿分空路東京より雁ノ巣飛行場着、少憩ののち同十一時發、定期下便で京城經由新京に向つた、滿洲視察の上廿三日空路歸京の豫定

イタリー戰線に
獨軍愈よ參加か
五萬の兵力バリ、ナポリに集結

【ベオグラード十八日同盟】十八日當地に達した情報によれば約五萬のドイツ軍部隊に大量の兵器がアルバニヤ對岸のバリ港並にナポリ兩港に集結してをり、右獨軍の行先は不明であるが恐らくアルバニヤ及び北アフリカの戰線に赴くものと見られ、愈よドイツが本格的にイタリー戰線に參加するものとして當地に異常な衝動を與へてゐるなほ當地イタリー筋でも大量のドイツ兵器がイタリー海港に向つたことを認めてをり、一方ドイツ筋では現在イタリーにある獨軍の兵力量は不明であると述べ暗に獨軍の存在を肯定してゐる

伊政府は否定

【ローマ十八日同盟】英米系の宣傳機關は五萬のドイツ軍が既にイタリーの海港に集結してゐると放送してゐるが、イタリー政府は十八日この報道を事實無根なりとして正式に否定した

巡洋艦擊沈
伊軍魚雷攻擊

ローマ特電【十八日發】イタリー軍首腦發表＝
一、過日ハルデイヤ沖において我方の魚雷攻擊を蒙つた敵巡洋艦は遂に艦底を上にして顚覆せるまゝ海中に沒した
一、我爆擊機隊の空中護衛に任ぜる我戰鬪機隊は敵追擊機隊と空中戰の結果、敵一機を擊墜したが我方も戰鬪機一機を失つた
一、行方不明とされてゐた我五機中二機は十八日に至つて歸還したが未だに消息不明の三機中の一機は大西洋横斷二回の記錄を持つアラム大佐の指揮機である
一、十六日中の敵機を擊墜せるもの英國戰鬪機五機と判明
一、ギリシヤ戰線に於て我第十一軍はクロンド地方で激戰中である
一、我戰鬪機隊はギリシヤ軍密集部隊に爆擊を加へた
一、東アフリカ戰線において我空軍はエルコビク、サグトの敵飛行基地を爆擊して地上の敵機十機を炎上せしめた

駐伊佛兩大使
米派遣を言明

【ワシントン十八日同盟】ハル國務長官は十八日の新聞記者との會見において八月以來病氣のため歸國中のフイリップス駐伊大使は病全く癒えたのでクリスマス休暇後間もなくローマに歸任し、一方新任駐佛大使リーイ提督もヴイシーに赴任のため近くアメリカを出發する旨言明した、アメリカ政府はこれまでローマ代表者を代理大使に一任しておく肚であると傳へられてゐるだけに今回の處置は極めて注目を惹いた

重慶躍起の態
英に同盟締結を迫る

【南京十八日同盟】最近の英と重慶との軍事同盟交涉說について重慶より當地に達した情報によれば重慶政權は我が南京政府承認に伴ふ重慶部內の動搖を防止し、民心の離反を喰ひ止めるための對內政策として專ら左の三項を骨子とする同盟締結案を提出したといはれる
一、イギリスは重慶に必要なる資材並に經濟援助を支那事變繼續中重慶に對して供與する
一、重慶は英領ビルマの脅威に對し軍事援助をなす、このため同盟締結と同時に英國空軍はこれを英軍司令官の指揮下におく
一、既存の在支英國權益は歐洲戰爭の結果如何に拘らず影響を受けることなし

平和委員會提案
米議會一部に參戰阻止

【ワシントン十八日同盟】對英援助擴大その他ルーズヴェルト大統領の干涉政策積極化はこれを放置する時はアメリカをずる／＼に戰爭に捲き込ましめる危險ありとして議會の一部では各種の政府牽制策が問題となつてゐるが、十八日の下院でマーチン・ケネデイ民主黨議員は下院內に所謂「平和委員會」を創設せよとの決議案を提出した、この決議案の目指す新機關の主なる技能は政府當局の戰爭乃至平和に對する公式聲明並に外國使臣と米政府との間に行はるべき折衝の內容に關し、本質的な檢討を行はんとするもので、各州代表各一名計四十八名をもつて組織せんとするものである

米、ペルーに
一千萬弗融資

【ワシントン十八日同盟】ジョーンズ商務長官は米政府輸出入銀行を通じてペルー中央銀行に對しアメリカよりの物資購入のため一千萬弗のクレヂットを與へることに決した旨十八日發表した、右協定によりペルー中央銀行は今後一月百萬弗の割合でこのクレヂットを受けることになつたといはれる

英の新鋭機

【ロンドン十八日同盟】ビーヴァブルック英航空機製作相は十七日の放送において「英空軍今後の活躍は新戰鬪機ワールウインド（旋風）に期待するところが多い」旨を述べたが、このワールウインドは英航空機工業の最新水準を示すもので性能の詳細はまだ祕密に附されてゐるが最高時速六百五十キロ、上昇限度八千メートル、機關砲及び機關銃合計八門を裝備し航空界の驚威とされてゐる、スピットファイヤー戰鬪機の性能を遙かに凌駕するものであるといはれる

來春までに英は攻擊される
ビ英航空機製作相指摘

【ロンドン十八日同盟】十七日ハル米國務長官が「英は來春非常な危機に直面するであらう」と言明してヒトラー總統が大規模の英本土侵入を企圖してゐる旨示唆したのに呼應し、ビーヴァブルック英航空機製作相は十八日ラヂオを通じて來春までに英本土が侵略を蒙る可能性を指摘すると同時に英の飛行機製作狀態に關する左の如き演說を行つた

英は獨軍が春の來るのを待たずして英本土攻擊をなさんと準備してゐることを忘れてはならない、即ち陸上、海上よりすると同時に主として空からする進擊のため尨大なる空軍の編制を企てつゝある、獨新聞の廣告欄は飛行機設計家、技術家、無電技術、石油專門家並に新工場の設計者等の求人で滿ちてゐる、空軍の擴張並にこの他の廣汎なる準備は唯一つの目的即ち英本土侵入に向けられてゐることは間違ひない

獨軍の空襲
日增し猛烈

ベルリン特電【十八日發】ドイツ政府當局はドイツの對英空襲の成果に關し十八日大要左記の如く意見を發表した
ドイツ空軍の對英爆擊は過ぐる二日間に亘つて日增しに猛烈となり英軍側の損失はその成果に比せば殆んど問題とするに足らぬ程度である、ドイツの攻擊爆破は日增しに强化されると共にこの對英爆破は益々效果を擧げつゝある、英國側の責任者中には英國の對獨抗戰が最早絶望視さるるに至つたと外部よりの救援的援助期を待して僅かに氣息奄々の生存を續けてをるに過ぎぬ實情を率直に認めてゐる

獨蘭自由交易
關税撤廢實施

【ベルリン十八日同盟】獨政府は戰爭地帶經濟關係調整につき種々の方策を講じてゐるが、十八日外務當局は十六日からオランダとの關税を撤廢し、獨蘭兩國間の商品交易を自由にした旨非公式に發表同時にこれは單なる局地的問題に過ぎぬ旨左の如く言明した
十六日以來獨蘭兩國間の關税を撤廢し、兩國商品は無税で交換されることになつたが、これは兩國關係を規正すべき局地的措置に過ぎず、歐洲新秩序建設問題と直接關係はない、又條約によつて成立したものでもない、更にオランダと第三國との關税關係は從來通り繼續される方針だから獨佛同盟とは性質を異にするものである

濠洲輸入制限
さらに强化か

【シドニー十八日倉田同盟特派員發】濠洲では非常時外貨保持のためポンド資金國以外よりの輸入に對し、昨年十一月より許可制を施行、以來漸次その制限を强化し、現行制限期間は十一月一日より十二月末迄となつてゐるが今回期間經了後も輸入許可制を引續き實施し、明年匆々には更に制限を强化するであらうと見られてゐる

大西洋上で
魚雷攻擊

【ニューヨーク十八日同盟】マッケー無電局着信報は十八日午前九時四十分より引續きスコットランド北端を距る三百五十浬の大西洋上にある次の三船舶から何れもUボートより魚雷攻擊を受けつゝあるSOSを傍受した
一、午前九時四十分オランダ油槽船ペンドレヒト號（一〇、七四六噸）
一、午前十一時四十分ノールウエー油槽船ダルフオン號（九、八六〇噸）
一、午後一時卅五分イギリス船サン・アビアースター號（噸數不詳）
その他イギリス漁撈船隊も火災を發し救助を求めてゐるといはれる

野村大使歡送會

【東京電話】日米協會では十九日午後零時半より帝國ホテルで野村新駐米大使の歡送會を催し主賓野村大使夫妻以下堀內前駐米大使、グルー駐日米大使、若杉前ニューヨーク總領事外英米各出席、席上グルー駐日米大使は名譽會長の資格で新大使就任祝賀の辭を述べ次いで松平外相は新大使紹介を兼ねて日米關係について一場の演說を行ひ續いて野村新大使は諧謔を交へた謝辭をのべ最後に堀內前大使より挨拶があり和氣靄々裡に午後二時散會した

定例參議會

【東京電話】定例參議會は午前十一時首相官邸に開催、近衞首相、伊藤情報局總裁よりヨーロッパ戰局並に對米問題を中心とする一般國際情勢について詳細說明、各參議との間に種々有益な意見の交換を行つた

甘肅主席に谷正倫任命

【上海十九日同盟】重慶來電によれば甘肅省政府主席兼保安司令には蔣介石系谷正倫が任命され、十八日蘭州で就任式が行はれた
谷正倫は日本の士官學校出身で猛烈な反共派として知られてゐるが、谷を西北部の要衝蘭州に赴かしめたところに重慶側の中共に對する態度が窺はれる

總督府辭令（十八日附）

井手直和任社會主事補北道社會主事▲佐藤德任產業技師補平南道產業技師▲城大教授中村雨道敍高等官二等▲郵便局長林正親敍高等官六等待遇

＝人＝

◇山道襄一氏（衆議院議員）十八日入城朝鮮ホテル、十九日本社來訪、廿日退城

時の錄音

渡米中のフイリップ英大藏次官は「若し財政援助を與へなければ英國は最早軍需品の購入を續けられない」と悲鳴。
×
四苦八苦の財政狀態を訴へて尻をまくつた形だ。
×
その瀕死の英國が蘭印との經濟協調機關を設置して緊密な協力を行ふといふ。
×
蘭印當局よ、油斷も隙もならない英の老獪狡猾なる搾取根性は骨の髓までしみこんでゐるのだ。
×
師走の街に逞しき自轉調を聞くは嬉し。

第二シベリヤ鐵道建設

【モスコー十八日同盟】ソ聯鐵道人民委員部はさきに革命二十周年記念として一九四九年十一月七日迄に第二シベリヤ鐵道建設の計畫を發表したが十七日共產黨西部シベリヤ會機關紙ソヴエツカ・シビリ紙はその一部をなすスターリンスク、バルナウル間二百三十キロが明年中に完成の豫定である旨次の如く發表した
第二シベリヤ鐵道の一部である西部シベリヤ、クズベス工業地帶の中心スターリンスクとその西方トルクシブ鐵道沿線バルナウルとを結ぶ二百三十キロの鐵道建設計畫は明年一月一日より工事は明年中に竣功の豫定である、第二シベリヤ鐵道建設の第一同路カルタル、アクモリンスク間は本年初冬既に完成してをり、これにつゞく第二路たるこのスターリンスク、バルナウル間の新線が完成の曉にはスターリンスクはバルナウルを通じて直接中央アジヤ諸共和國及び南部諸地方と結びつき得ることゝなり、その國防、產業並に交通上の意義は甚大である

獨佛の緊迫解消
ラヴアル副總理は復活

ベルリン特電【十八日發】ヴイシー政府のラヴアル副總理の罷免をめぐつて獨佛關係は一時危機に當面した感があつたが十七日のペタン佛首席とアベッツ獨特派大使との會談により妥協なり、フランス側はヨーロッパ新秩序建設に對する樞軸との協力政策を變更せざることをドイツ側に確約し、ラヴアル氏もフランス政府に止まることゝなつて獨佛間の緊張は解かれるに至つた、なほラヴアル氏は十七日パリに赴いた
【ヴイシー十八日同盟】十七日行はれたペタン佛首席とアベッツ駐佛ドイツ大使との會見には罷免中と傳へられたラヴアル前副總理も參加したことが判明したが、十八日政府當局の發表によれば右會見後ラヴアル前副總理はアベッツ大使と同道、十七日夕刻ヴイシーを出發、パリに向つた、今回の獨佛會談並にラヴアル前副總理のパリ行に關し當地消息筋ではラヴアル前副總理は恐らく遠からずして閣內に復歸することになり、これにより今後の獨佛共同工作は一層强化せられるものと確信してゐる

海鷲、昆明を空襲
附近の倉庫群を爆碎

【佛印〇〇十八日同盟】南支艦隊報道部發表＝海軍航空隊は本十八日左の攻擊を實施せり
菅原指揮官の率ゐる吉本、金田の各部隊は昆明附近の倉庫群を爆擊、大なる損害を與へ全機無事歸還せり

第一線觀 結核の豫防
須川豐

戰時にはいろ／＼の物が少くなる。人間も足りなくなつた樣である。然し病氣だけは多く、之は何時の時代でも、何處の國でも共通であるらしい。第一次歐洲大戰當時、獨逸では結核患者が猛烈に增加した。然るに戰ひが終つてから十年を經た一九二八年には既に三分の一に減少してをり、勝つた英國が戰後の結核撲滅戰には反つて負けてゐる。經濟戰に敗れたあの窮乏の中で、よくこの成績を示した獨逸當局及び國民の偉大さを讚歎する。現在の獨逸の示す底力が案外こゝらあたりにある樣に思ふ。

我國の結核は昔から少しも減少しない。當局者は國が貧乏であるからと云ふが、獨逸の例を見ても、それは一つの逃げ口上としか考へられない。些少の金でも、より效果的な使ひ方がある筈であり、熱情さへあれば多少の金が得られぬ筈はない。

國民の多數を蝕む結核は國家の大敵であるから、外敵を防禦すると同樣の對策と熱心さを希望する。日露戰役戰死者數も現在の一年間の結核死亡數の半分であつた。國力を消耗する事之に過ぎるものはない。現在の死亡數を半減し得るなら、如何に多額の費用を要しても國民は滿足すべきである。結核豫防の如き根氣の要る仕事には近視眼的の結果を要求しない樣、特に國民のうちでも指導的地位に立つ人々の理解を期待する。それと同時に衛生の狀態が今のまゝではいけない。是非國家的要請のもとに行はれる道義的衛生でなければならぬ。

あらゆる各層が新しい體制に進みつゝある今日、衛生だけが國家意識を無視してよいであらうか。時代の要求に副はんとする新しくて正しい動きに、缺點と欠陷のみを並べ破壞的言辭のみを弄する輩は自發的に第一線より退却するところこそ奉公の第一歩である。【筆者は京城帝大醫學部講師】

三國志 （892）
吉川英治（作） 矢野橋村（畫）
（出廬の卷）
青梅、酒ヲ煮テ英雄ヲ論ズ（四）

「ほ……。これは宏大な梅林ですな」

曹操の案內に從つて、玄德も遙か彼方此方、逍遙しながら、嘆服の聲を放つた。

「劉豫州。——君はここを見るのは、初めてかね」

「南苑の御門內へ通つたのは、今日が初めてです」

「それなら、花の頃にも、案內すればよかつたな」

「丞相おんみづから御案內に立たれるだけでも、恐懼の極みであります」

「酒席の小亭は、まだ彼方の梅林をめぐつて、向ふ側にある。眺めのよい場所だよ」

——と、既に。

ぱら／＼ッと、雨上へも、大地へも、降り落ちて來た物がある。みな青梅の實であつた。

「……オ、！」

とたんに樹々の梢葉も梢もびゆうびゆうと鳴つて、一天暗黑となつたかと思ふまに、一柱の卷雲が、はるか彼方の山影をかすめて立昇つた。

「——龍だ、龍だ！」

「あれよ、龍が昇天した！」

そこらを駈けてゆく從僕の輩や家臣が、口々に風のなかで云つてゐた。——そして一瞬、掃いてゆくやうな白雨が、さあつと迅い雨脚で翔けぬけた。

「すぐ霽まう」

曹操と玄德は、園亭に雨やどりして、雨の過ぐるのを待つてゐた。そのあひだに、曹操は、玄德へこんな事を話しかけた。

「君は、宇宙の眞理と變化を、御存知か」

「いまだ辨へません」

「龍といふものがよくそれを說明してゐる。龍は時には大に、時には小に、大なるは雲を吐き霧をおこし、河を翻し、海を捲く。——また小なれば頭を埋み、爪をひそめ深淵にさゞ波さへ立てぬ。その昇るや、大宇宙を飛翔し、その隱れるや、百年、淵のそこにもゐる。——が、彼の本來は、陽物だから、時しも春更けて、今ごろとなれば、大いに動く。雲起れば九天に昇るといひ、人興つて志氣と時運を得れば、四海に縱横するといふ」

「實在するものでせうか」

「あり觀ればあり、無しとみれば無いかも知れん。たとへば今」と、天を指して、「雲の柱が、彼方の山岳をかすめて、すさまじく立昇つたかと見えたが、雲表の神祕、自然の氣運、識がよく、その昇騰をとらへて、實證できよう」

「古來、龍のはなしは、無數に聞いてゐますが、まだこれが眞の龍だといふ實物は、片鱗も見えませんが」

「否！」

曹操は、つよく顔を振つて、「余は見てゐる！この眼で」

「ほ。左樣ですか」

「——だが、神祕の龍ではない。この地上、風雲に會つては起る變化の人間だ。要するに、龍は人間だといふのが、余の主張だが」

「さうも云へませう」

「君もその一龍であらう」

「いかにせむ、飛翔の神通力なく、把握の爪なく、變通自在の才もありません。まづ龍は龍でも、龍になりきれない蛇の龍のはうでせうか」

「御謙遜あるな、……が御身には、ずゐぶん諸國を遍歷もされたであらう故、かならず當世の英雄といふ人物は見て來られるにちがひない。まづ當代、英雄とゆるしてよい人物は誰と誰とであらうか」

「さあ？……むづかしいお訊ねですな。われ等ごとき凡眼をもつては」

「いや、君の胸中にある者、誰でもよいから云つてみられい」

玄德は、彼の執こい眼ざしから、のがれたくなつて、

「オ。……雨もやみましたな」

と、先に園亭を出て、空を見上げた。

最古の歷史 最新の設備 技術を誇る 專門店
各眼科病院御指定
京城本町二丁目
大學堂眼鏡店
電本店（2）三七五五・振替京城一一二九
支店 平壤府本町六番地電話九一六
本店 大阪心齋橋・支店 奈天南藥町

家庭の必需藥
オゾ

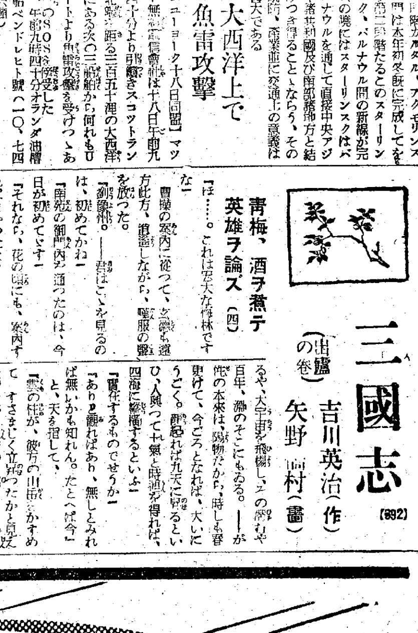

一寸した
切り傷やけど
寒さに荒れる
ひゞ凍傷も
すべてオゾで
お手當は簡單
に解決します

全效
ひゞ 赤ぎれ 凍傷 怪我 やけど 皮ふ病 ちずれ疾 靴痛 齒痛 鼻詰り たゞれ 顏剃後

二十錢 三十錢 五十錢 一圓

オゾ本舖 都南莊

SA—14

京城、釜山、平壤振はず

國債戰第五日 清州一萬圓追加

五億貯蓄達成にラッシュする第十九回國債戰第五日は前日來ゴールを狙つてゐた大邱府が京城、釜山、平壤の强豪を尻目に勇躍ゴールインして三位を占めた、群山府は八割一分九厘でいま一歩に迫れば木浦府は七割八分九厘でこれに續き新義州は五日目低調で依然五割台、仁川府も五割台に昇つて中位線に進出した、京城、釜山、平壤の大都市が三割台乃至二割台で不振を極めてゐるに反し清州府は更に一萬圓を追加、氣勢をかつて消化につとめることになつた、四日目まで初日の出なかつた開城府も五日目で二千圓を賣り一割八厘の初口を出した

	配布高	十八日迄の賣渡高累計	配布高に對する賣渡割台
京城府	一、一三五、五〇〇	三六三、一八五	三、一九
仁川府	五二、五〇〇	二八、三七五	五、四〇
開城府	一八、五〇〇	二、〇〇〇	一、〇八
清州邑	七二、二七〇	一四、二七〇	一九、六二
大田府	一二、九三〇	四、三九二	三、三九
群山府	一七、二〇〇	一四、一〇〇	八、一九
全州府	一〇、〇一〇	三、七四〇	三、七三
木浦府	二五、五〇〇	二〇、一三〇	七、八九
光州府	二四、〇〇〇	一〇、三三〇	四、三〇
大邱府	五二、三〇〇	五六、五一〇	一〇、八〇
釜山府	一八七、三〇〇	四四、四一〇	二、三八
馬山府	一八、五〇〇	一、五二〇	八二
晉州府	八、一〇〇	一、一四八	一、四一
海州府	一七、七五〇	一七、八三五	一〇、〇四
平壤府	一四九、七〇〇	五三、九六五	三、六〇
鎭南浦府	四〇、〇〇〇	一三、一七〇	三、二九
新義州府	三四、二一〇	二〇、一二五	五、八八
春川邑	三、九九〇	七一〇	一、七七
元山府	六五、〇〇〇	二六、一一五	四、〇一
咸興府	六二、〇〇〇	五、〇四五	八一
清津府	一〇五、二〇五	四八、三七〇	四、五九
羅津府	一五、八五〇	二、三三六	一、四八
計	二、〇六三、四一五	七五一、八〇六	三、六四

備考 賣渡高は額面金額とす

得意先に賣つけ合計八百四十圓の不正利得を得たとが發覺したもの

僅か二週間〔十一日から十四日迄〕で純增が一千萬圓

全鮮"五億貯蓄"へ驀ら

年末賞與の支給が始まるにつれて五億貯蓄達成運動も活潑な上昇ぶりを示して來た、十四日締切りでみた二週間の全鮮主要都市における金融機關貯蓄純增加額は九百九十四萬四千五百四十二圓で、まづ順調な足取りをみせてゐる、統計的にみた預、貯金の成績は、例年上半期は殆ど問題にならず、十一、二の三ケ月で大勢を決するものであるが、全鮮の預入れ成績は上半期九月までゝ卅九パーセント十月まで四十三パーセントとなつてをり十一、十二兩月の預入れ高を加算豫想すれば優に五十パーセントは突破してゐるとみられる、一日より十四日までの累計は左の通り

咸興二百卅八萬一千六十八圓▲平壤九十一萬七千六百卅八圓▲鎭南浦四十八萬二千百八十一圓▲清津八十四萬二千九百六十六圓▲大邱四十五萬四千二百七十二圓▲元山八十七萬九千六百十五圓▲木浦廿三萬二千四百十八圓▲仁川廿九萬八千九百卅八圓▲開城五十二萬百六十圓▲馬山四十八萬四千四百一圓▲海州十四萬七千八百六十三圓▲光州七千七百廿二圓▲清州六萬三千十五圓▲全州九千二百六十四圓減▲羅津十萬七千七百九十三圓▲大田十一萬五千四百七十四圓▲春川廿二萬一千九百六十圓減▲晉州一萬九千四百圓減▲群山四萬三千百卅圓減▲新義州十萬九千五百六十四圓▲京城百七十三萬八百五十八圓▲釜山四十六萬二千三百六十六圓

なほ減少は預入高と拂出し額との差引によるものである

報債が筆頭

國債の賣行き

賞與を國債に——貯蓄報公の半島の赤誠に答へて遞信局では五億貯蓄の達成のため十三日一齊にボーナスの溢れる全鮮に第十九回報國債を始め貯蓄債券、報國債券等それ〲賣出したが、十七日までの賣渡狀況は貯蓄債券が配付高七十五萬圓の二割六分一厘で十九萬六千八十五圓、報國債券が配付高十五萬圓の二割九分九厘で二十二萬四千三百四十圓、事變國債が配付高三百萬圓の二割七厘で六十二萬五百九十圓である

うどん、そば値下げ

うどん、そば類の値下改正販賣價格が十九日から實施される、主なる品目の値段は左の通り——かけ十一錢、もり十二錢、そうめん、冷むぎ、氷うどん廿二錢、きつね、はなまき、ざるそば十七錢、かもなんばん、おかめ、あんかけ廿八錢、親子、なんばん廿三錢、鍋燒うどん廿五錢、天ぷらうどん、そば廿三錢、湯めん、冷めん廿錢、支那うどん、そば類、支那そば、うどん十七錢、チヤーシユーメン廿五錢、燒そば卅錢、五目そば卅五錢、ワンタンメン廿八錢、みそうどん十七錢

鹽酸キニーネの闇

京城西大門署經濟係では十九日朝府內松月町六九藥種商權龍玉を價格統制令違反で取調べてゐるが、同人は去る五月十五日鹽酸キニーネ二十五瓦入り一瓶宛り公定價格三圓を約三倍高の九圓で賣

醜顔の百名

十五日現在 京城の天然痘

天然痘の猖獗期に入つて京城府內には十五日までに百名の患者發生をみた、發生箇所は孔德町の五十九名を筆頭に蓬萊町の廿四名、齊藥町、吉野町二名、阿峴町の四名、他は鍾路、南大門通、壽町、義州通、獎忠町、通仁町、西大門町、中林町、元町の各一名宛である、患者は概ね一、二、三歲の未種痘者で、發生原因は西部地帶の貧民街で住民の移動が激しいのと衞生思想の乏しいためである、京城府は昨冬天然痘發生の際、殆ど種痘を終へたが未だ約二萬七千人の未種痘者があり、警察官、道衞生課員、種痘施術者を總動員して徹底調査と併行して種痘に努めた結果接種人員一萬三千人に達し、發除に對しても廿日までには完了の見込である

阿片密輸團檢擧

意外！團長は支那女

十九日午前九時ごろ京城西小門附近を徘徊中の女を交へた擧動不審の支那人六名を年末特別警戒の本町署員が發見、嚴重取調べの結果意外にも女は滿洲國安東生れの張鳳姐といふ阿片密輸團の團長で、一味の持つてゐた手提カバンの中から阿片十貫目（價格一萬六千圓）が現れた、彼等は府內支那人を相手に阿片注射をやつてゐたものである

騷ぐ賭博

京城義州通一ノ一二販賣業張興文方で十九日午前五時頃賭博中騷がしいので巡回中の西大門署員が取り調べた處

搗き方始め！

戰線歸りの勇士らが"兵の家へ"總力の餅搗き

しつかり搗けツ、戰線の勇士に響くほど搗けと「だんまり師走」の冷氣を飽はして、けさ十時京城昭和通り三田政商店前で軍隊調の勇ましい餅搗きがあつた、在鄕軍人京城第四分會の第四回「武運長久新嘗餅搗祭」がそれだ——「步調をとれツ」と凍てついた師走の衝に杵音鋭く搗き出される餅は傷痍軍人、出征者、同遺家族、戰死者遺家族など四十餘戶に一人殘らず配布されるが一戶に二升のお鏡はどこまでも時局張りの七分搗米とあつて明日の懇いつぷぷだらけ——「だからしつかり搗けといふんだツ」戰線歸りの伍長殿が杵を睨んで大聲すると、後手の軍曹殿が「よかく戰線の勇士に響く程搗きよるぞ」と大きなところを見せたりする、「步調をとれ」で搗き始め「左肩前へツ」「打ち方止めツ」とどん〲運んでゆく

兵隊さんの餅搗きは見てゐて實に氣持がいゝ、それもその筈四十餘名の役員さんは全部戰線歸りの天晴れ武勳者揃ひ、朝の七時に京城神社大前に祈願沐浴して搗き出される誠心師走の餅は、差出る手の瀨に何にも增して遺家族達を慰めいやす賜物の一つだらう【寫眞＝餅搗の師走さ】

煙草工場に託兒所

專賣局では乳飲兒を持つ工場の女工さん達が安心して働けるやうに今度煙草工場に託兒所を設置、幼兒の面倒をみることになつた、煙草工場で働く全鮮の女工さんは現在三千名ばかりで京城、全州各二ケ所、大邱、平壤に各一ケ所計六ケ所の託兒所に保姆を一人づゝ置き一ケ所平均四十名位を收容し託兒の健全な發育を圖るものである

酒場賣り一本四十五錢〔特等〕

鮮產清酒一齊値下げ

お正月を控へて朝鮮產清酒の値下げが十八日附で實施された、一升瓶詰一本小賣價格甲地にあつては上等酒二圓廿錢、並等酒一圓九十五錢、乙地では二圓廿五錢と二圓である、なほ値段改正と同時に從來あつた中等酒を廢止した、酒場料理店その他の酒類營業場では銚一本（一合入りとす）特等酒四十五錢、上等酒四十錢、並等酒卅五錢、ビール七十錢、黑ビール七十五錢で、これは十九日附で實施される

修學旅行を廢め機械化獻金

誠信女校が本社へ寄託

京城嘉會町誠信家政女學校の高等科及び本科生百十九名は高等科は滿洲、本科は金剛山方面へ修學旅行の豫定であつたが、時局に鑑みて中止し、十九日朝高等科は李殷玉さん、本科は鄭正姫さんが上田教諭に伴はれて本社を來訪、修行積立金の中から機械化國防の一助にもと六十一圓を獻金した

【寫眞＝來訪の三代表】

僞五圓札

十九日午前九時半ごろ京城鍾路五丁目東一銀行東大門支店窓口で崇仁町六朴鍾和さんが支拂つて歸つた札束の中から贋造五圓券一枚が混つてゐたのを行員が發見、驚いて東大門署に屆出た、同署で調べると、村さんは何處で貰つたかその經路は知らないといつてゐるので、各方面を手廣く調べてゐる

中山上等兵 無言の凱旋

【釜山電話】中支戰線で活躍中去る九月十三日廣東省黃埔附近の戰鬪で護國の華と散つた北安東郡出身陸軍上等兵中山吉男氏の英靈は姉宮ひささんに護られて十九日釜山上陸、同日午前八時卅五分本町發東海南部線で郷里へ無言の凱旋をした

田中伍長 喪の凱旋

【釜山電話】去る八月六日山西省沁水縣中村で名譽の戰死を遂げた陸軍伍長田中氏の英靈は實父義則氏、島子さんの三人その他に護られて十九日朝釜山上陸、鎭行急行"のぞみ"で喪の凱旋をした

東學創道者崔水雲先生誕生記念式

京城堅志町八〇大東一進會では十九日午前十一時より東學院敎長尹鎔善氏の主禮下に東學創道者崔水雲先生百十六回誕生記念式を內外各界關係者多數參列の下に盛大に擧行した、八十一年に亘る創道精神を說く道師柳燕鸞氏の記念辭は參列者に多大の感銘を與へ、午後一時聖萬歲齊唱裡に式を終へた

不正入鮮外人ら百五十名檢擧

けさ道で曉の大捕物

師走の雜沓に紛れてともすれば心の緩み勝ちな防諜陣に「スパイ御用心」の徹底と年末の慌しさを縫つて潛入するスパイ一掃のため京畿道警察部では一齊取締りに乘出したが、先づ今曉四時を期して道內居住の外國人中不正入鮮者の檢擧を行つた結果昭和十四年七月公布の外國人入國滯在退去に關する件に基いて入鮮許可證、滯在許可證を所持しないもの府內だけで百五十名を檢擧目下取調中であるが、これらの不正入鮮者は滿支人が殆ど大部分を占め徒歩で京城入りをしたものばかりである

高射機關銃獻納

愛婦が芋を燒いて

愛國婦人會京城本部では十一、二月兩分會二百名の會員が去る十一月三日から本月五日迄約一ケ月に亘り赤誠こめて芋を燒いた收入金と寄附金を合せて二千二百六十圓を投じて高射機關銃一台を獻納することになつた、式は十九日午前十一時から府內西大門小學校講堂で行はれた、來賓には陸軍大臣代理朝鮮軍司令部松下大佐、軍愛國部代表平井大尉が臨席、愛婦朝鮮本部長代理鹽原學務局長夫人、同京城府聯合會長高橋府尹夫人、大日本國防婦人會長大野史郎氏、正岡西大門署長外官民五十名列席の下に愛婦の纏も勇しい會員が三百名整列、京城神社小林禰宜祭主となり神式で嚴かにとり行はれた、次いで分會長小寺夫人より獻納の辭があり松下大佐から受納と感謝の辭があつて同零時半ごろ終了、つゞいて敎育映畫、乃木將軍と辻占賣、銃後の愛婦、防諜漫畫等の外本社のニュース等があつてなごやかに散會した【寫眞＝獻納式】

排球本年度代表決定

【東京電話】大日本排球協會では十七日夜同會事務所に本年度代表選手選考委員會を開き佐々木委員長以下各委員出席協議の結果、昭和十五年度全日本排球男女代表選手を左の如く決定、十八日發表した、男女チーム主將には人格、技術共に最も優秀な選手として木下（早稻田）小林（中村高女）兩選手が滿場一致を以て推薦された、男子部には學生界本年度の覇者早大から五名、女子部には中村高女から四名が選拔されてゐる

▲男子主將 木下吉治郎（早稻田）

◯前衛 木下吉治郎（早稻田） 朴啓祚（同） 佐藤太一（同）

◯中衛 岸本眞一郎（昭和高商） 上野富大（廣島高校） 佐伯晃（早稻田） 山下弘（奧工商） 長谷川高雄（關大）

◯後衛 玉田忠清（關大） 竹林文二（神戶商大） 和田助則（關大卒業） 池田弘（早稻田）

▲女子主將 小林ツル（中村高女）

◯前衛 池田秋子（中村高女） 小林ツル（同） 角スエ子（筑紫高女）

◯中衛 樋口良子（九州高女） 磯本藤枝（大日紡） 森和子（山陽高女） 山本重子（岡崎高女） 後藤旭代（水戶高女）

◯後衛 內田春枝（中村高女） 林キヨ子（九州高女） 勢井濃江（大日紡） 木村美智子（中村高女）

鍾路で種痘

猖獗する天然痘に備へて、京城鍾路警察衞生係では十九日管內の宿屋業、飮食店等の接客業者千餘名に種痘を施して防疫した

腸チフス

十九日朝京城府和泉町鐵道官舍四三號松石陽一ちやんは腸チフスと判明した

忌明獻金

京城漢江通一五ノ一七和田三郎氏は長男三郎ちやんの忌明に際し十九日朝本社を來訪、國防獻金として百圓を寄託した

會と催

▲道商會 京畿公立商業學校卒業生をもつて組織する道商會の本年度總會を來る廿二日（日曜）午後五時黃金町一雅敘園に於て開催、會員は當日會費二圓持參のこと

十九日朝の氣象概況

高氣壓は北滿から北支那及び半島に擴がり、次第に南東に移動せんとしてゐる、本邦方面は氣壓があり、蒙古西部にも弱い低氣壓がある、滿洲、北支那、朝鮮は天氣よく寒さは強いが湖南地方と北東部は曇勝である、裏日本及び東北地方は雨勝、表日本は天氣がよい、鮮內の氣溫は南部は（一）二度內外、國境中部は（一）二〇度以下で例年に比し二三度低い

京城地方【今晩、明日】晴寒さはつゞく、今朝最低氣溫（一）一〇度二分正午（一）一度九【昨日】最高氣溫（一）一〇度四分、最低氣溫（一）一〇度六分

仁川地方【今晩、明日】北風晴一時曇

調和の美 三ツ矢ソース 眞味なり

金山備福屋

服めば判るキメ！
胃腸の弱い方 食の進まぬ方 便秘癖の方 疲れ激しい方 虛弱體の方 妊產婦の方
酵母に優るヒルツ菌劑
ホシ ミクローゼ

ビクター 家庭音樂 名盤集（第六輯）
家庭に健全な音樂を！
國民情操陶冶の資として堅實な雅高な音樂が要求されてゐる今現に、家庭御各位にこの名篇を贈る！
限定豫約募集 十二月十日より一月末日迄
新界の權威が選曲したる新發賣盤を配布！ 詳細は特約店で…

シンボル號發賣
國產ミシン最高峰
精密ナ機構優秀ナル材質、堅牢ナル構造
嚴密ナル試驗濟
御買上ニハ教師派遣
シンボル號
株式會社 村木時計店ミシン部
京城本町二丁目 電話②四七一一・四七二二・四三七七

朝鮮土產ツルテク

日の丸アジロ出現
京城府本町二ノ四五 拔天工務所

日獨伊同盟の歌
三國旗かざして 大木惇夫作詩 山田耕筰作曲 伊藤久男 霧島昇 二葉あき子 コロムビア合唱團
日獨伊同盟行進曲 山田耕筰作曲 コロムビア吹奏樂團
コロムビアレコード

小學教員大不足
教員受驗科募集 新期
興亞實務學院

松島詩子快唱の傑作歌謠曲！
開拓花嫁の歌 大陸の歌
キングレコード

頭痛にノーシン

淑髮の秋です、染毛は身嗜みです。
あつさり染まる！ るり羽
至極手輕に！
前洗ひせずともスグ染まります
襟や枕を汚さず、自然色に染まり洗つてもハゲません。
日本髮、洋髮何れにもピッタリ馴染む最も使ひよい染毛劑でございます。
（全國藥店にあり）

太陽無機コロイト防火塗料に限る

きれいなお肌なればこそお化粧は一層簡單！
カガシ グランドクリーム

吹雪の進軍歌 小野巡
實戰歌手が日本人の血潮で唄つた感激流行歌
對峙の夜 小野巡
テイチクレコード

御婦人の整髮に專ら丹頂が使はれております
丹頂チック
國產最高基準品 植物性 專賣特許
手輕で便利で經濟的

蒼茸トニク

西住戰車長傳
特別招待試寫會開催につき一般興行は勝ながら休演致します
明治座

鼻カタル 咽喉カタル 自主治療 濕布劑
デルモフライツ
卅分できく

開館一周年記念 特選短篇週間
二十日より
東寶作品 文化映畫 知られざる人々
松竹作品 文化映畫 漁の科學
メトロ社 特作喜劇 おやぢ教育
◎漫畫 ベテーの長屋猫騷動 ◎日本ニュース ◎アサヒホームグラフ ◎日映海外ニュース
興亞へ總力 持場へ全力
京城文化映畫劇場

學藝

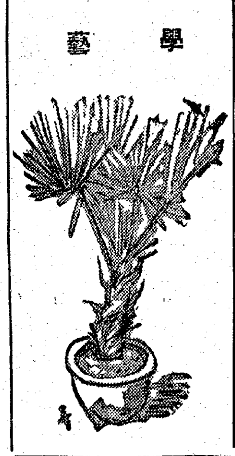
北島淺一氏畫

都市文化の再建
─一つの覺書として─【1】
根岸情治

宗教、哲學、藝術等の精神文化機構、技術、科學等の物質文化、これ等の文化が、都市を揺籃として發生し、發展したことについては論を俟たない。

然し乍ら、近代都市文化の混亂と頽廢とは一體何を意味するのであるか。

×

都市文化の眞の姿は、單なる文化形態の集積ではない。

それ等の文化形態が、都市の有機的生活に伴つて正しく、合理的に整き配置せられることを唯一の條件とする。

×

然るに、近代都市文化の樣相は、或は自由主義經濟の、或は自由主義思想の自然的發展にまかせ、所謂延びほうだいの無統制さに終始して了つたのである。

こゝに近代都市文化の重大なる危機が横たはつてゐる。

×

元來、都市文化といひ、農村文化といひ、はたまた民族文化といひ、ことごとく、人類生存を基調とした、各種の機構の實踐以外には何物もない筈であつて、かりに若し、人類生存の共存的使命を有しない文化機構が存在するとしたならば、それは全く、お伽噺以上に架空な存在でしかないのである。

×

「近代都市文化の危機は、都市生活者が、共通の目標を見失つてゐるにある」と、大政翼贊會の文化部長は語る。

然し乍ら、何が故に近代都市生活者が、共通の目標を見失つてゐるのか。

何が故に共通の目標を見失つてゐることが、近代都市文化の危機となるのか。

我々はまづ、その點を十二分に究明してみる必要がある。

×

都市と文化との相互關係は、敢て、歷史に徴する迄もない。

古代都市においては、都市と文化との相互關係は、完全に合致してゐた。

古代都市といふまでもなく、現在、二三萬の小都市における文化機構、例へそれが極めて幼稚な機構であるにせよ、相依り相扶けてゐる事實を、我々は常に目に見、耳にふれてゐる。

×

即ち、都市は常に文化を孕む搖籃であり、文化は常に都市を母體とする一つの勢ひであつた。

×

然るに、近代都市文化のはてなき混亂は、都市の中樞的役割を有する商業機構のおもむく儘に從つて、急激に膨脹したる人口の過大さに、一切の原因を發見する事が出來る。

×

都市の成長が緩漫である場合は、都市と文化との相互關係は、極めて順調である。然しながら、都市の成長が急激である場合は、その適應すべき力は、一朝にしてコナゴナに碎かれて了ふのである。

×

「都市は人類の墓場だ」と、ロダンはいつてゐる。

この大藝術家の言葉は、そこに多分の詩的感興を含んでをるにしても、たしかに、大都市の有する混沌と頽廢とに、目をそむけ、耳をふさぐ苦惱の表現であつたに違ひない。

都市生活の不健全、不衞生に狼狽した一部衞生學者が、「田園に還れ」と叫んだのも、それが偶ではなかつたらうか。

文人協會から慰問袋
朝鮮軍に寄託

朝鮮文人協會では……四ケ都市において文藝銃後講演會を開いて銃後文人としての氣魄を示したが、かねて一般會員から募集中であつた慰問袋も三十通、慰問袋作製費として一百廿七圓集まつたので更にこれに武運長久祈願のお守札二百體……

映畫ニュース
東寶監督陣の活躍調べ

東寶映畫が本年度に發表した製作數は前後篇及び新體制篇を各一本に數へると總計五十九本でこの外東發と南旺各四、寶塚二を封切してゐるが監督別は

渡邊邦男、齋藤寅次郎各五、中川信夫、島津保次郎、滝田潤一各四、山本嘉次郎、萩原遼、今井正、近藤勝彦、石田民三、佐藤武、衣笠貞之助、岡田敬各三、矢倉茂雄、山本薩夫、瀧澤英輔、青柳信雄各二、阿部豊、安達伸男、木村莊十二、伏水修、成瀬巳喜男各一、（東發）曾田四郎三、村田武雄一、（南旺）千葉泰樹一、入江(?)田和之、高木孝一各一、（寶塚）松井稔、清瀬英次郎各一

新映畫評
『めくら笛』
運命的な人情物
日活作品

日活京都作品『めくら笛』──監督……は田橋浩一、吉川英治の大衆小說に取材した運命的な人情物である無明の世界に青春を託し生きる按摩の市（尾上菊太郎）が手すさびに吹く一管の笛は、小町娘お茅江（大倉千代子）への情に託した切ない思慕であつたその余の市の隣家に住む島孝後朝室（月形龍之助）は暗い過去を持つお茅江の實父熊太夫のなれの果てで、彼は世間や娘への愛憎のまゝ惡事どもと淺ましい爭ひを演じるが、余の市はひとり小舟をはべて流れて行く原作の重點は盲いた人間の心情の甘悲にあつたやうだが、……ではこゝに最初の分裂は始つてゐる。それに物語りの內容が餘りに古めかし過ぎる盲人の心理を描いて部分的に極の細かい演出をみせてゐるのが取得、俳優はやはり月形と菊太郎がいゝ（約一時間廿分京城寶塚劇場上映中）

窓邊
（……出品作）森行雄

今年の映畫界【2】
北川冬彦

文化映畫に就て

映畫法は、文化映畫の指定上映を規定したが、ことしは、その實施第一年にあたる。

おびたゞしい作品が產み出された。殆ど短いものばかりだが認識と云はねばならない。しかし、實から云へば、認識ではない。殆どは粗製濫造だからである。

短いと云ふことは、必ずしも惡いことではないが、いけないのは短いと云ふことをイーヂーに作れること、卷へ勝ちな製作者が殆どであることである。ほんたうは、短いものほどむづかしいものなのである。

藝術祭コンクール第一等の東寶作品「或る日の干潟」は、やはりいい作の一つであつたことが顧みられる。自然科學映畫としてウーファのこの種の作を見慣れてゐる者には、別に珍らしい作とは思はれないが、素直なところがいい。

藝術祭コンクール出品作の中で『海に生くる人々』『國體二十年史』『流れ』など、わるい作ではなかつた。『流れ』は少し、劇映畫の觀賞へ滲みこんだ感はあつた點を除いてよかつたのである。

……が、前年の『雪國』は立派な記錄をなしてゐた。

『馬の習性』といふのがあつた。これは、なかなかよく馬のことを觀察してゐたふしがある。それにもまして、表現技術がよかつた。これは、瑞穗春海といふ劇映畫の監督者の製作なのだが、表現技術のよさは、映畫藝術表現の綾を心がけてゐた人によつたところから來てゐるといへるだらう。

『方向船』といふのがあつた。この作は都會の片隅に生活してゐる貧しい人々を巡回診察する方面船の活動を記錄したものだが、抒情的な美しさに充ちてゐた。然し抒情性を、この種の作に強調することは危險である。これは自らの流露としてよかつたのである。

『娘々廟會』これは芥川光藏が滿洲映畫協會で作つた作で、滿洲の匂ひのぷん〳〵するものだつた。

『上海』『南京』『北京』の龜井文夫の『小林一茶』は、信濃風土記の一つとして製作したものだが、こんな風變りな風土記は他に今まで現はれてゐない。これは單なる實寫や記錄ではない『小林一茶』は『文化映畫』ともいへるが、それよりもエッセエ映畫といつた方がよいやうだ。對象とカメラを向ける者との間に距離といふものがないが、普通の實寫、記錄映畫であるのであるが龜井文夫の場合は作者と對象の間には距離がある。記錄、實寫されるものには常に作者の眼がともに感じられるのである。

今までの文化映畫の作者は、殆どニュース映畫作者とあまりかはらない素質の人間によつて製作され勝ちであつたが、今後はもつともつと藝術家がこの仕事にたづさはらねばならぬと思ふ。又文化映畫製作所の機構もいゝ加減のものが多い。これが統制、整理は近日行はれるといふことだが、單に統制整理するばかりでなく、文化映畫の製作は國家の手によつてなさるべきであらうと思ふ。

フイルムの配給での制限によつて、文化映畫の製作を斷念しようとする映畫會社もあると聞くが、そんな事態は、文化映畫の衰微を招きはしないか、國家がその製作を持つべきことは當然のことであらう。

新刊紹介

▲若草（新年特輯）小說欄は岡田三郎、上田廣外五氏外、連載として栗川光太郎氏外四氏の隨筆があり岩崎建設文學集として板田直子氏外三氏の寄稿、外に明治、大正、昭和詩史（五十錢、東京・日本橋・室町寶文館）

▲食養研究（十二月號）本月は糖尿病と其の食餌法特輯で慶大醫學部副島泉醫學博士以下數十の專門家の寄稿あり外に小兒の保健と衞生及び齒の保健と衞生等が掲載されてゐる（卅五錢・東京・深川・陸軍糧秣本廠糧友會）

▲文藝世紀（正月號）軍國は決して戰はず（末次信正）美の傳統の問題（岡崎義惠）右に寄する歌（吉井勇）等外十四篇（卅錢、東京淀橋區・下落合、文藝世紀社）

京日歌壇
吉井勇選
朝鮮風物・生活・事變雜詠

京城　淺野かほる
夜明けて新を待つ手のいそがしく木の黃菊の花もわすれぬ
新義州　長川つねみ
塵降りてなほ咲きのこるコスモスのあまり高きに背をくらべ見ぬ
京城　安原照之
大いなる藁ひろげ行く弟の姿を見送り佇は哭ひき
忠州　春田芳伐
いとけなき兒等と砂山登りつゝつし世に忘れ過ごす一時
京城　鎌田翠
松毛虫食み荒したる裏山も雁鳴く秋となりにけるかも
京城　鎌田妙子

ほのぬくき朝の床を離れかね窓の外を吹く木枯しを聽く
伊川　吉村武男
病みてより心荒みて事ごとに人にさからふ我となりぬる
京城　村上百合子
青空に明たる心を待たましと今日もひねもす默して思ひぬ
全北　江崎正康
肌寒く雨を渡る秋風に山峽の水は澄みてありけり
永登浦　島田幸子
曉の窓を明くれば霜白き上を柔げに犬の走るも
京城　見幸
きりぎりす鳴く聲ぽそる秋の夜に冬ごろも縫ふ夜のしづけさ
春川　津川思好
生れ出る吾子のことのみ口にする妻のやつれを見ればさぶしも
京城　原田芳子
いさかひもせぬに友またわが前をうそぶき通るその日せつなき
長崎　松村山男
車上の愛兒の罵聲兄入りつゝ思ひは遠くふるさとへゆく
龍岩浦　秀島はつ子
はりかへし障子の白き宵々に射しくる月に親しみにけり
龍山　松本伊佐無
この土地のたつきに馴れて來しわれはふるさと偲ぶこころうすらぐ

朝鮮風物・生活・事變詠（季節自由）▲毎月月日締切▲官製ハガキに一人一枚三首限り認め京城日報社學藝部「京日歌壇」あてのこと

今週番組

京城寶塚劇場（廿一日から廿五日まで）▲ワーナーナショナル提供・マイケル・カーティ……

日本ニュース

第廿七號（十二月十九日封切）
一、皇后陛下女子高等師範學校行啓（東京）
一、元老西園寺公國葬（興津・東京）
一、四國邦よりの奉祝曲演奏會（東京）
一、ルーズヴェルト大統領三選選ばる（アメリカ）
一、宮崎・歐陽間驛傳競走
一、早明ラグビー爭覇戰（東京）
一、晋察冀邊區殲滅戰（山上特派員）

配給　京城日報社

不連續線
電文

明日の晚そちらへ行くから、講演會の手配を賴むといふつもりで「アスヤコウエンカイテ（イタノム）」といふ電報を打つて、さて着いて見ると、それらしい準備がしてないばかりか、ある料亭へ案內されて、既に醫者その他がずらりと控へてゐた。

「講演會の方は」

「講演會て」

「きのふ電報を打つた筈だが」

「うん。受取つたよ」

「あれに書いてあつたらう」

「だつて、明夜行、宴會手配賴むとあつたから、宴會の準備をして待つてゐたんだよ」

「へえ」

電文の讀み違ひなのだ。無論、その晚に講演會は出來なかつた。そして、たゞ酒を飲んで夜を更かした。

數年前の內地における苦い經驗を思ひ出して、今度の講演行脚にあたり、電報を打つ機會がある場合にも、私たちは愼重に電文の字句を吟味した。從つて、そんなトンチンカンは一回もなかつた。

新映畫紹介

東寶若草劇場（廿四日から廿八日まで）▲東寶作品、佐藤武監督、山根壽子、立松晃主演『姑娘の凱歌』▲東寶作品、瀧澤英次郎監督、一條冨子、日比野道路主演『擬の戰場』

……ズ監督、ジエームス・キャグニイ、パット・オブライエン主演『汚れた顏の天使』▲ミツバ貿易提供、ハワード・フォークス監督 ポール・ムニ、ジョージ・ラフト主演『暗黒街の顏役』

明治座（廿一日から廿二日まで）▲メトロ作品、サム・ウッド監督フレッディ・バーソロミュウ、スペンサー・トレシイ主演『我は海の子』▲京日文化映畫『世界一週飛行』同『木の實の新體制』

松竹文化映畫『漁の科學』

京城劇場（廿一日から廿五日まで）▲新興東京作品……主演『亞細亞の娘』▲新興京都作品、玉松一郎、ワカナ主演『金比羅船』

喜樂館（廿一日から廿五日まで）▲日活多摩川作品、中田弘二、轟夕起子主演『大地に咲く』▲日活京都作品、澤田清、深水藤子主演『豪快三浪子』

京龍館（廿三日から廿六日まで）▲新興京都作品、吉田信三監督、大友柳太郎、羅門光三郎、松浦妙子主演『里見八犬傳』▲新興東京作品、高木孝一監督、美鳩まり、草島競子主演『街の花嫁娘』

學藝たより

◇第二回日本文藝の會　歌會主催で十二月廿二日午後一時より京城府內丁子屋社交室で開催、研究題目は萬葉集の研究會費は卅錢、なほ當日プリントを配布の筈

◇百萬圓の人生　日活多摩川作品「百萬圓の人生」には中田弘二、……千賀子が特別出演する

今晚のラヂオ

六時講演（東）野崎龍七▲七時卅分總督府の時間（城）服部伊勢松▲七時四〇分奉祝音樂（東）【指揮】ガエターノ・コメリ、ヘルムート・フエルマー▲九時十分落語（東）柳家小さん

世直し公方【73】
小金井蘆洲【演】
香川芳彦【畫】

小僧の探索

けれども長三郎は肯かばこそ、

「いけません〳〵。見ず知らずの人の噂などを信じて、折角まとまつた約束を斷るとは、あまりに不實なやり方で、先方にも濟みません。町人は不信不德義と、見下げられてもいゝのですか、お父さん。番頭さん、何をぐづ〳〵してゐるのです。すぐに行つて、あやまつて來なさい」

何と宥めても承知をいたしません。兩親も困りましたが、すつたもんだの揚句、

（それではモウ一度、善兵衞を曾羽へやり、おきよのろくろ首一件が、うそか事實か、近所で聞き合せて調べさせよう）

と、いふことになりました。番頭も、

「よろしうございます。さういふことなら私が……」

と受合つたものゝ、

（ヤレ〳〵、何といふ迷惑な役目だ）

と、くさらずにはをられません。

すると前に聞いた小僧の和吉が、

「番頭さん〳〵」

「何だえ」

「實は先刻から、大旦那や若旦那の押問答を、廊下で立聞きしてゐたんですが、飛んだことになりましたねえ」

「ウーム、私も實に弱つたよ」

「然し番頭さん、今度のことは最初から、私がお供をして行つたので、皆よく知つてゐますが、あの娘さんに限つて、そんな奇病があらうとは思はれません。どうせ、私があすこの近所へ行つて探つて來ませうか」

いはれて番頭もホツとして、

「さうかえ、それは有りがたい。成程こんなことは、大人よりも子供のお前の方がいゝかも知れないなア。さうして呉れゝば私も助かるよ。どうか賴む」

「ヘエ、よろしうございます」

心得た和吉が、この役を引うけ店を出ますと一直線に、曾羽まで參りましたものゝ、さすがにそこは子供です。どこへ行つて何と聞いたものやら、見當がつきませんし、キマリも惡い。マゴ〳〵して居りますと、恰度同じ長屋の路地に、糊賣りのお金といふお婆アさんが住んでゐた。長屋といへば、これがつきものゝやうでございますが、洗濯や張り物に使ひますと、メ糊の商ひ。これをお姫樣と申しました。名は大そうだが、その實

一文も買ふと小皿に一杯ありました。至つて廉な代物、その代り元手は無代も同樣です。從つて仕込みも知れたものだから、年よりの內職商ひには恰度手頃だつたのでございませう。そのお金婆さんのところへ、

「小母さん今日は……」

「ハイ、入らつしやい。お孃さまですか」

「イエその、お孃様ぢやありません。お嬢さんのことなんです」

「何だえ、お嬢さんとは」

「アノねえ小母さん。變なことを聞くやうだけど、この長屋に御浪人の寶下者で、大橋武右衞門さんて方がおゐでゞせう」

「ア、おゐでなさるよ。私もネエ大へん御贔屓にして頂いてゐる。以前は有馬樣の御家中でね、それは〳〵、お堅い、えらいお方なんだよ」

「さうですつてね、アノ、それで伺ひたいんですが、その大橋さんに、おきよさんといふ、美しいお孃さんがゐませう」

「アゝおゐつしやるとも、本當にお綺麗なお孃さんで、この近所ではね、曾羽小町と、評判をしてゐるんだよ」

「けれども、小母さん、そのお孃さんは、ろくろ首なんですつてね」

と、小僧の和吉が、小さな聲でお婆アさんに訊ねました。

病人と弱い兒には
ビタミンB ビタ素
今村醫學博士……
を充分に補給した保健の生活に効果ある保健珊味料「イマヅ」ビタ素を
ひ用ひよ!病人は治り早く、弱い兒は丈夫に育つ。
一月分八十錢二月貳圓廿錢六月參圓八十錢で京都府大阪府下有名藥店百貨店にあり、入用の際は大阪急線…町今村研究所へ送金申込振替大阪一〇二五七五番

朝鮮郵船仁川定期出帆
（食事付但△印御各御斷り）
●名古屋　清水　京濱行　興東丸　十二月廿二日
●阪神行　光州丸　十二月廿三日
●大連行　櫻島丸　十二月廿二日
●九州行　櫻島丸　十二月廿四日
青島
平安丸　十二月廿六日
釜山丸　十二月廿一日
乘客運賃　青島迄二二、四〇　特等二五、二〇　上海迄二〇、五〇　特等四一、二〇
台灣行　日本郵船
門司丸
△仁川沿岸航路出帆多數
印度濠州其他各港取扱
滿洲線（日滿聯絡船）日本郵船大阪商船仁川代理店
清津線　大連線　月六回
歐米線
朝鮮運送仁川支店（電話一一二〇番）

運動……を適度に行ふことは健康維持に絕對に必要です。朝食前に或は晝休みに……日課としてどなたも必ず實行されたいものです。
休眠……は一日の疲勞を癒し明日への活力を養ふために缺かせません。毎日充分なる睡眠と休養をとつてこそ活動力が保持されます。
榮養……はあらゆる精力のもとゝして最も重視しなければなりません。毎日の食膳から豐富に滋養分を攝り得るやう心掛けるべきです
更にこの際ビタミンB複合體の補給を忘れてはなりません。
この成分はわれ〳〵の主食たる米飯の榮養化に必要で、もし體內に不足すると、食べた米飯が充分に燃燒同化されず精力として利用されません。
又、筋肉や神經の炎症が容易に緩和されず疲勞が永びきます、手足に痛みや凝りを覺え作業能率を低下し、ついには脚氣に陷るのです
米食人である以上、この貴重成分を充分に補給しいつも最高度の能率を發揮し得るやう……エビオス錠が賞用されます
この錠劑はビタミンB₁B₂……B₆複合體の天然の最高給源として各B要素が相倚り相助けて綜合的な效果を擧げる所に獨自の優越性があります。
エビオス錠
三〇〇錠…一円六十錢　一〇〇〇錠…四円八十錢　粉末もあり
大日本麥酒株式會社　東京・大阪　田邊商店
15 EB 1039

牛乳石鹸 KSK
本舖　大阪共進舍石鹸株式會社
肌アレの季節だ!
それは入浴でご防げます
なだが粗惡な石鹸を御使ひになつては駄目!
冬のお肌の清潔りに、完全な掃力が、ヒフを荒さぬ「牛乳」をおすゝめします。
HK 5

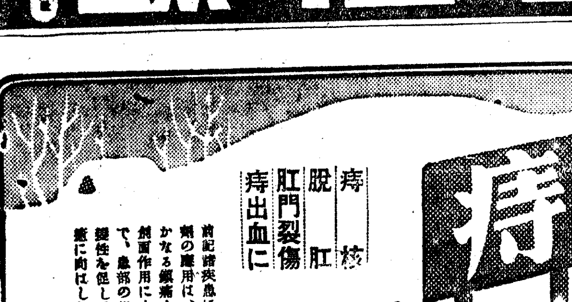
痔
ボラギノール
痔核　脫肛　肛門裂傷　痔出血に
前記諸疾患に本劑の塗用は、速かなる鎭痛止血鎭痛作用に次いで、患部の組織援性を促して治癒に向はしむ。
【國內價格】
一手販賣元　株式會社　武田長兵衞商店・大阪
關東代理店　株式會社　小西新兵衞商店・東京
40(2)738

安産　美容　強壯劑
女性ビタモン ★リラ★
RILLA FEMININ VITAMON

お顏の色艶惡く瘦れが目立つ……
病弱な御婦人の体質に
醫學上から見てピッタリと適合した
女性ビタモン『リラ』
全國有名藥店に有り
振り出し服藥を婦人病に使ふのは醫學の進まぬ時代の幼稚な手當です!
適應症　產前產後に　貧血疲勞に
東京　天洋社
代理店　新井藥房

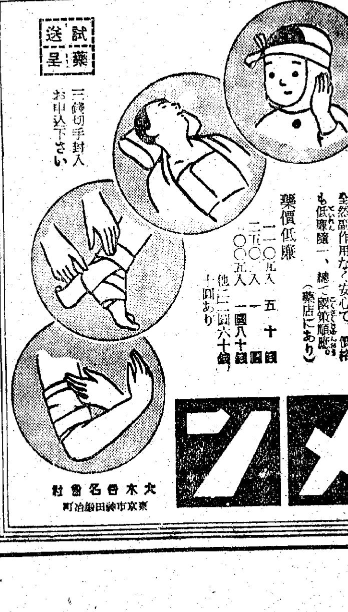
Bismen
肺炎
感冒・氣管支炎・耳下腺炎
胸膜炎・腹膜炎・扁桃腺炎
神經痛・リウマチス・打撲・捻挫・其他
痛み・腫れ・熱に
効く濕布藥
【粉末】
ビスメン
ビスメン獨得の新主劑キャンド綜合元素の藥理と物理の兩作用で効果が實に早く、而も全然副作用なく安心で、價格も低廉簡便、總て經濟的です。（藥店にあり）
藥價低廉　一一〇瓦入　五十錢　二一〇瓦入　一圓　一〇〇〇瓦入　一圓八十錢　他に三圓六十錢入あり
試藥送呈　三錢切手封入お申込下さい
大木合名會社　東京市神田區鍛冶町

米穀供出順位は 小、中農から大農
買上促進に本府通牒

米穀供出の融通については本府統制買上並に道内操作買上不足と共に月別融通額を決定し、夫々道地際へ各道に提示してゐるにも拘らず一部地方では種々不安を抱く向きがあるので本府農林、財務兩局では右の通牒を發行すると共に次の如き通牒を十九日附各道知事宛に發送した、即ちその要點は本年度の米穀供出は從來融通されたる米穀を各道の[illegible]狀況にして[illegible]より米穀の統制強化により各個の生産者等において[illegible]は從前に比し倉庫へ豫想される分不自由となることを豫想されるので本府においては、この點を調整するため米穀の買上げに當りて小、中農供出分を先順位に大農の供出分については年末決済所要資金等を彼此勘案し實行するやう明示してゐるが、この方針によるときは一般農家の公課金の納付、肥料代等負擔の整理に支障を生ずる惧はないものと思はれるので、右御承知の上米穀の買上等も速急に遂行されたい

満洲、粟、大豆
卅萬石輸入決定
鮮内配給は公定値

現下の食糧事情に鑑み、満洲の輸入は當面の問題として注目されてゐるが、これが折衝のため派滿中の本府糧政課、鴻巣事務官は十九日朝歸任、近々中に粟十五萬石、大豆十五萬石計三十萬石が入荷することになつた旨を述べ、仕入値段の如何を問はず公定價格で配給する旨明言した、即ち鮮往讓次の如し

滿洲雜穀の不作、殊に粟の高かつたこと、收買機構の不完備もあり出廻が悪く滿洲特産専管公社の内容も複雜であり色々な關係で交渉が遅れたのであつたが愈よ輸入を決定した、その中粟は早くも一部は入荷しつゝあり配船車の方も手配ずみである、引取り價格は道日供給價格によることになつて居り大豆は大連倉庫に渡してゐる

農林省幹事案
産業組合反對

【東京電話】農林關係統合問題に關し産業組合陣營では豫てより農林省幹事試案に對し反對の態度を表明し來つたが十七日開催の農林省農林計畫委員會農林水産團體部會第一回小委員會の空氣は幹事試案に接近せることが判明したので産業組合では十八日左記理由の聲明を發表、幹事試案絶對反對の態度を明かにし飽迄所期の方針に邁進することゝなつた

▲反對理由書

農林漁業綜合事業團體の獨立と國策會社の整理統合

一、新農林漁業團體は新體制確立の方針に則り農山漁民の自主的生産共同體として農山漁民の創意と責任とにおいて立案せられるべきものにしてかゝる團體より多年困苦健鬪し來るべき自然發生的機構を基礎として再建せらるべきものにして指導統制の面のみを強化して職分奉公の生産共同團體的性格を破壞に導くが如き統合案は徒らに農山漁民の不安を招來し生産の減退の虞れなしとせず、吾人の絶對に承認し能はざるところなり

一、新農林漁業團體は綜合的經濟事業部門の獨立を策む所以のものは形態に固執することに非ずして中央農林漁業團體の經濟を統制せんとする意圖を排し進んで國策會社に包攝せんとする方針にして右は農林團體の一致せる要望に基くものなり

米穀增産に對處
肥料增産計畫樹立
豫算五十萬圓を計上

米穀增産に一段と拍車をかけるには先づ肥料の增産をはかることが喫緊の急務であるので、本府當局では既定の農產物增產計畫と睨み合せて昭和廿年度を目標とする肥料の需給計畫を樹立した、即ち昭和二十年度における肥料所要數量は

窒素肥料	二五七、〇〇〇噸	
燐酸肥料	一三七、八〇〇	
加里肥料	二四〇、〇〇〇	

でこの所要數量を確保せねば既定計畫による米穀の增產を期し得られぬので、本府では明十六年度以降廿年度までに右需給計畫に到達するやう肥料の增產をはかることなり、これが所要經費五十萬圓を明年度豫算に計上した、而して所要數量のうち窒素十四萬六千七百トン、燐酸八萬六千トン、加里一萬五千トンの供給を必要とするが大部分を金肥供給に俟つことは經濟的に不利且不可能であるので本府當局では自給肥料の增產をはかることゝなり、これがため堆肥、綠肥の增產並に人糞及び灰類の利用を積極的に獎勵する方針である

有證統一仲値表
明年二月に發行

【東京電話】日本證券取引所に於ける十二月の有價證券仲値表は新聞紙法により發行し且つ市場の取引を參考として一般に周知せしめる[illegible]

一、有價證券仲値表は新聞紙法により發行し且つ第三種郵便物の認可を受くることゝす

一、日々の値段の調査は實物組合より調査委員十名を選びこれが調査に當ること

一、各官廳、銀行、信託、保險會社、各會社などへは毎日有價證券協會より送附し各店よりの送附は廢止すること

一、第一版の銘柄は一千五十種を集錄毎日發行す

一、第二版の銘柄は三百五十種を集錄し毎日午後三時乃至四時頃とすること

一、第一版及び第二版を發行す、但し土曜日等取引所の後場休會の場合は第一版のみとすること

一、第一版及第二版を發行すると共に各店において發行してゐた仲値表を廢止すること

一、有價證券日報を發行することゝなつた

棉花出廻減少
本年成績は昨年の半數程度
本府共販促進に拍車

棉花の價格は本年の作柄上、本年の棉花共販價格決定、各道によつて多少異るが大體一等實綿一斤二十六圓程度となつてゐるが不正商人が農家を誘惑して不當に高價な値段で買取る者があり、農家にも手紡品とし て貯藏する向きがあるやうであるから特に注意することゝなつてゐる

昨年の半數程度に止まつてゐるがこの原因については勿論出廻り期が遲延してゐることにもよるが不正商人が暗躍してゐる模様であるから當局ではこれ等商人が發見次第嚴重に處分すると共に、農家の自家消費も極力抑制する方針である

化學工業等の振興に努力する
蔡滿洲國經濟部大臣 語る

【釜山電話】東亞經濟懇談會第二回總會に出席の爲に東京、名古屋大阪各地の經濟狀況視察の上朝府に滯在中であつた滿洲國經濟部大臣蔡運升氏は十九日朝釜山上陸急行「のぞみ」で歸滿したが、親しく會議に參加した本社記者に次の如く語つた

東亞共榮圏の確立に對應する滿洲國の役割は會議の結果に伴う意味もなく一層に[illegible]された日滿支經濟開發計畫によつて十分說されてゐるが、今回の會議は參加各國代表から頗る熱心に且徹底した意見を聞くことが出來て大いに參考になつた、滿洲國としては今後地方資源の開發並に重工業、農產物の增殖、發電事業の進捗に伴ふ化學工業の振興等に努力せねばならぬが幸にして條件は頗る良好である、即ち地下資源の豐富な滿洲國にたつた一つ缺けてゐた石油も埠新及び熱河に發見され鞍山の貧鑛處理は苦心してゐる處へ東邊道には高品位の豐富な鐵鑛が發見された、これ等の開發によつて全東亞の重工業資材は何等の不安はなくなるものと確信してゐる

鴨綠江、松花江、鏡泊湖等の水電工事も兩三年中に全部竣工するからこれ等を動力とする化學工業の振興も素晴しいものがあらう

銀行と無取引の不渡手形が横行

最近京城鍾路方面の商店街において銀行と無取引者の不渡手形が瀕[illegible]

米券現金償還

【東京電話】十一月廿日支拂期日の米穀證券(第百十一回)四千五百萬圓は米穀需給調節會計に餘裕金があるので全額これを現金償還する旨十九日大藏省から發表された

滿拓と鮮滿拓 合併は來夏頃

滿洲拓殖と鮮滿拓殖との合併は來春三月末迄に完了することになつてゐるが實際上は諸法定手續その他で結局合併は來年夏頃となる見込みである、なほ合併後の朝鮮關係は鮮農移民の關係上、京城に支社を置くことに内定してゐる

東拓の新谷、赤井兩氏傍系會社入り

十六日附總裁席勤務となつた東拓企畫、外事各課長東拓新谷俊藏氏は日本高周波重工業に、赤井氏は取締役として入社することに内定した

東亞貿易會社設立發起人會

朝鮮東亞貿易會社(資本金五百萬圓四分の一拂込)發起人會は十八日午後二時より本府第二會議室において開催、殖銀、東拓、鮮銀、殖産各關係課長、民間企業家二十名出席、會社の定款、設立書資本金拂込金額其の他を附議可決、同四時散會した

淺山東洋棉花支店長本社重役に榮轉

東洋棉花京城支店長淺山伊三郎氏は本社重役に榮轉となり十九日午後十時廿分京城驛出發赴任するが後任として奉天支店長山本喜一氏が就任することになつた、山本新支店長は大正五年一ツ橋高商を出て同社に入りジャバ、名古屋、奉天各支店長を歷任、滿洲では纖維部務理事として主として統制事務に當つてゐた人である

寒天水産組合 廿六日臨時總會

朝鮮寒天製造業水産組合では來る廿六日午前十時より同組合事務所で臨時總會を開催、左の事項を附議決定する

一、十五年度收入支出豫算更正の件

一、新規加入者に對する原藻の割當

一、定款中變更の件

寒天共販會社 廿六日重役會

朝鮮寒天共販會社では來る二十六日午後一時より同社において取締役會を開き左の事項を附議する

一、株式讓渡に關する件

一、寒天販賣方法に關する件

一、處理規定の設定に關する件

弘中商工 一分減配

弘中商工では來る廿八日同社において定時株主總會を開き

一、當期諸決算案承認の件

一、利益金處分案議決の件

一、取締役一名任期滿了につき改選の件

一、定款一部變更の件

を附議するが重役改選は丹羽昇氏が重任に内定してをり、定款變更は職員退職積立金制度新設に伴ふものである

利益金處分案(一分減配)左の通り(單位圓)

雲母鑛組總會 二十四日に開催

朝鮮雲母鑛業組合では來る二十四日午後一時より米倉町朝鮮鑛業會館に總會を開き朝鮮鑛業振興會社の組合新加入と同時に就原彥三氏が組合長に就任する豫定である、而して目下雲母界における現行値段の改訂問題は雲母開發販賣會社と雲母鑛業組合との間に協議されるべきものであり兩者間の一致を見ず停頓狀態に置かれてゐるが、新に鑛業振興が組合長に就任すれば販賣値改正問題は白紙に還元して新なる資料によつて協議が續行されることゝなる

朝鮮信託總會 廿七日開催

朝鮮信託では來る二十七日午前十一時から同社で下期定時總會を開催左記事項を附議するが配當は八分据置と内定してゐる

大福帳

最近大會社の首腦部の勇退が頻々として行はれる▲日鐵の如きはその代表的なものだ▲かゝる人の動きが一體何を意味するものであるか、確かに一考を要する▲時勢に迫り切れずしての勇退だといふ▲又統制令の強化に基く、重役社員の待遇低下に對する責任感からだともいふ▲統制の迫力に耐へ切れずしての勇退だといふものは經理統制令の強化に基く、重役社員の待遇低下に對する責任感からだともいふ▲又論をするものは經理統制令の下において資金に關する運用方針が緩和されてゐる裡に引退して後進に道をよくするためだとも言ふ▲常に行はれる新陳代謝が時期的に一緒になつたに過ぎぬと至極簡單なのもゐるが▲何れにしても首腦部の刷新によつて所謂指導者原理が革新的なものになることは爭へないから▲どの點がいゝ傾向だと肯きたい▲新體制の狙つてゐるところなども案外そういふところにあるのではないか

株式 値頃買ひ 堅調

前場 續いて材料には乏しいが、生保團の買進出に追隨して一部値頃買ひの買物と軟派の踏退きもあつて鐘紡新舊をはじめ、新東郵船、ラサ工業も一圓内外高したが、高値買ひはなほ警戒人氣が強いため、引際には若干引弛みを見せた、しかし總體的には堅調を持續し、下値淋しとされてゐた

後場(軟化)高値には一部軟化模樣となつたが、そのまゝのマバラ商の利喰賣物に商勢はやゝ一段と引締つて來ればこれ等の踏つた、一般人氣は小相場として腰入れを警戒してゐるが、この氣分がある以上暴落があるとは考へられない

深押しは疑問

投資證券及び生保團が買進んである割合に相場の伸力が鈍いので一部にはやゝ期待外れの嫌氣手詰めもあるやうだが、相場がこゝまで戻して來ればもう深押しがあるとは考へられない、限りに日先一時の保合は仕方がないとしても

昭和飛行機上伸

昭和飛行機の下期決算は無配を継續したが、愈よ來期より最低四分配當が見越されるので、けさは十六圓五十錢と前日より一圓方買はれた、最近における仕手の心理は標準以上の配當株に對する買氣より無配または低配株に向つて買氣が強く、殊に現在無配であつても、來期配當可能性のものを物色してゐる、一流株で顏面割れのものがなほ鈍くないが、同株は換算

鐘紡新舊續騰

鐘紡は下期配當二分減の一割八分配當を行つたが、高率配當株の支配を見せたので一部買方の利喰急ぎもあつて一本調子には伸びないが、相場つきとしては決して悪くない

牛保續いて買ふ

生保團はけさも續いて鐘紡新舊、日本鋼管、帝人新、東洋レーヨン新、小倉製鋼、海陸新、日立製作、北日石等の銘柄に買注を發してゐる、生保團の買氣は今後においても買ひ氣構が豫想されるが、高値に對して不安視されてゐた

煙草株も買氣

大陸株にも弗々買氣が見へ、華北煙草二十三圓北支煙草二十三圓と各々一圓高を示した、同株は消長の變化によつて一時は著しく賣込まれたものであるが、底値圏へも漂んだので新規に買はれたものである

生糸 玉整理 小高下

【横濱電話】外電はニューヨーク生糸に一般商品類の軟調より弗々弱含み、同期も保合乃至一仙高と續いて不振を醸し、現物商狀打開期待薄から、新動機待ちに年末玉整理を進める程度であり、目星しい變化なく、各限保合乃至一、二錢高と小高下に終つてゐた

大阪商品況

【大阪電話】▲豆粕(入荷續々)目先入荷船名は十八日ウラル丸(二五、〇〇〇枚)十九日吉林丸(五、〇〇〇枚)だけで年内神戸港卅萬枚、大阪港一、二萬枚入港する豫定で、入荷の促進が期待されてゐる

▲小麥 十五年度產小麥は、政府において全部買上げとなつたので統制關係では、小麥の自由取引の妙味がない狀態である

債券市況

鮮魚青果市況
(京城中央卸賣市場調)

鮮魚 引續き各方面入荷尠く一般的に依然最高値を辿つた

現株仲値
(十九日正午調)

短期新東大引

後場	値段	時間
大阪	一二三、六〇	五
東京	一二三、五〇	五八
京城	一二三、四〇	一四

株式(十九日)
朝取短期

實物取引

配當金ボーナス利子 貯蓄と資產 國債・社債・株式 新規御取引は社員參上 電話本局 三五一八・三五一九・三五二〇 三〇一・三〇三 山一證券 京城支店 黃金町二ノ一九八

正米 延米 現株 短期 マ 營業案内 株式週報 送呈 菰渕紋七商店 京城府黃金町二丁目一九九

明治街錄音

鑛石用麻袋叺 仁川府仲町 澁谷商會 電話長三五四番

株 株 大 マルダイ取引所 朝鮮取引所證券取引員 株式會社 京城府黃金町二ノ一九八 電話本局(2) 3536 6534 4907 7081

大阪商船出帆

短期部 現物部 東亞證券

大原證券會社

三和株式現物店

源山本源作商店

二田原秋三郎商店 長期・短期・實物 朝鮮取引所證券取引員 京城府黃金町二丁目一九九 電話本局② 代表5170 5177 5178 5179 7059

商業登記公告 釜山地方法院 宜寧出張所

法人登記公告 京城地方法院 龍山出張所

大阪商船京城支店 電話(2)一〇二〇・一〇二三

嶋谷汽船出帆 嶋谷汽船株式會社

朝日座 人氣最高潮の 女流浪曲 荒川歌江一行 二十一日迄日延

浪花館 東宝映画 十六日ヨリ二十二日マデ 支那の夜 大會

大陸劇場 十七日ヨリ一廿日マデ 海は敗る 女の友愛 スター誕生

東宝 若草劇場 十二月十九日ヨリの上映番組表 知られざる人々 明朗五人男 ニュース 闇下

黃金町四丁目 城宝 十八日ヨリ一二十日マデ 文化映畫 日本ニュース 雛草夫人 めくら笛

明治座 廿日は西住戰車隊長傳特別招待試寫會

京日文化映畫劇場 二十日より平日正午 日祭日午前九時半開映 ◇開館一周年記念◇ ◇特選短篇週間◇ 1アサヒホームグラフ 2喜劇おやぢ教育2卷 3文化知られざる人々 4日映海外ニュース 5ペテーの長篇猫騷動 6文化映畫 漁の科學 7日本ニュース お子様五千名に洩れなくおみやげ贈呈

京龍館 十八日一二十二日 ニュース 文化映畫 名月神田祭 女性の戰ひ

喜樂館 日活 十七日一五日間 文化映畫 空の彼方へ 日本ニュース べらんめ人情

中央映畫劇場 次回興行準備のため 休場仕候

本町 京劇 十四日より七日間 新興東京特作 激流 元祿深編笠 日本ニュース

和信映畫館 和信